

DENTAMEDICA
GOĆŁAW ul. Abrahama 2
 ☎ 022 671-31-32; 022 673-89-01
RADOŚĆ ul. Izbička 9
 ☎ 022 615-80-42; 022 615-82-08

- ☑ stomatologia
- ☑ implanty
- ☑ protezyka
- ☑ ortodoncja
- ☑ chirurgia
- ☑ RTG



REMBERTÓW WESOŁA WAWER PRAGA

MIESZKANIEC

Internet: www.mieszkaniiec.pl



**Broń Boże „kultowe”
 i „renomowane”**

Dajemy sobie manipulować jak dzieci. Te sztuki wpływania na ludzkie zachowania najlepiej opinały firmy oferujące usługi. Otwierasz restaurację? Spowoduj, by w prasie ukazała się choćby najdrobniejsza o niej wzmianka, ale koniecznie z użyciem określenia: „kultowa”. Masz pomysły na prywatną szkołę czy przedszkole? Koniecznie pamiętaj używać w reklamie słowo „renomowane”. Będą klienci, będzie zarobek.

Ile naprawdę warte są te marketingowe zakłęcia - widać np. na przykładzie wyników tegorocznych matur. W Warszawie najlepiej napisali je młodzi ludzie z Rembertowa. Szukam po zwojach mózgowych i jakoś nie mogę sobie skojarzyć, by tam były „kultowe” i „renomowane” - z punktu widzenia „warszawki” licea. Tam są po prostu dobre, rzetelne, normalne szkoły, gdzie nie ma zadęcia, jest natomiast czas na naukę i dobre podawanie wiadomości.

Pamiętajmy też, że teraz matu-
 ra jest przepustką na studia. Z całą odpowiedzialnością można napisać, że jeśli chcesz by twoje dziecko bez problemów dostało się na najbardziej obleganą wydział Uniwersytetu Warszawskiego, Politechniki czy Szkoły Głównej Handlowej to zadbaj o to, by znalazło się dla niego miejsce w najzwyklejszym liceum w Rembertowie. No tak, ale kto teraz zagwarantuje, że jakiś spec od marketingu nie postanowi nazwać je „renomowanymi” i „kultowymi”. I nie trafi doń zwykła, normalna młodzież, lecz młodzi szpanerzy od wczesnych lat przygotowujący na do wysięgu szuczurów? I Rembertów straci to, co tak pięknie osiągnął?

Tomasz Szymański

SZWEDZI W WARSZAWIE



INSCENIZACJA BITWY W PARKU SKARYSZEWSKIM *czytaj na str. 2*

W NUMERZE:

- **Wrócić do swoich** str. 2
- **„Społem” i ekologia** str. 4
- **Marywilka - realna i bliska** str. 5
- **Lato w mieście - Praga Południe** str. 6
- **Zaparkuj przy Przekróżku** str. 8
- **Piknik nad Balatonem** str. 9
- **Mieszkaniec na luzie** str. 10
- **Z miasta** str. 14



Rembertowskie lato w... mundurkach!

Obowiązkowe mundurki przez cały rok szkolny dzieliły nauczycieli, uczniów i rodziców. Ale żeby zajmować się tym tematem również w wakacje?

Wszystko za sprawą rembertowskiego Zespołu Szkół Nr 74 przy ul. Niepolomickiej. Wchodząca w skład zespołu Szkoła Podstawowa Nr 254 bierze udział w akcji „Lato w Mieście”. W punkcie 5 regulaminu

akcji opracowanego przez dyrekcję szkoły czytamy, że w czasie szkolnych wyjść obowiązuje biała koszula z logo szkoły.

dokończenie na str. 2



ABUD **Już w nowej siedzibie!**
 ul. Patriotów 208
 tel./fax 022 610 01 80, tel. 022 615-78-13

BOLIX SYSTEMY OCIEPLEN
Ceresit
AUSTROTHERM
ROCKWOOL

MATERIAŁY BUDOWLANE

- mieszalnia tynków i farb
- systemy ociepleń budynków
- tynki i farby elewacyjne
- siatka, styropian, wełna
- płyty g-k, profile, gipsy

VW Audi

Stacja serwisu czynna w godz. 7.00 - 22.00

Sobiesław Zasada Warszawa
 Autoryzowany serwis VW i Audi
 ul. Grochowska 168, 04-111 Warszawa
 tel.(022) 61 16 900, www.zasada.waw.pl

WYWÓZ ODPADÓW I GRUZU KONTENERAMI

KP-7 **KP-4**

wywóz odpadów zmieszanych wywóz gruzu

Zamówienia: 0663 897 979
 ☎ 022 850 02 33, 022 826 11 17

WYWÓZ NIECZYSTOŚCI PŁYNNYCH



6 dni w tygodniu

OPTYK
 ul. Sienna 3
 tel. 810-28-18

POLECA:

- pełen asortyment szkieł (do komputera, dla kierowców)
- duży wybór opraw
- realizacja recept
- wszelkie naprawy okularów
- szybka i profesjonalna obsługa

pon.-pt. w godz. 11.00-18.00

BIURO PODRÓŻY
Neckermann Polska
 ul. Zwycięzców 42
 Tel. 672-56-58, 672-56-60
 e-mail: saskakajpa@neckermann.pl

TŁUMACZENIA
 przysięgłe i zwykłe - wszystkie języki

Warszawa
 ul. Saska 8/91,
 tel./fax 617-31-66
 ul. Rejowiecka 12,
 kom. 0501 733 468

www.att.waw.pl

OSiR Praga Południe

OSIR Praga Płd. zaprasza młodzież szkolną w ramach akcji LATO W MIEŚCIE do swoich obiektów od poniedziałku do piątku w godz. 8⁰⁰-16⁰⁰. Organizowane są gry i zabawy.

WSTĘP BEZPŁATNY!

- ⇒ Pływalnia WODNIK ul. Abrahama 10
- ⇒ Pływalnia SZUWAREK ul. Kwatery Głównej 13
- ⇒ Hala sportowa SASKA ul. Angorska 2 (9⁰⁰-15⁰⁰)

IntelConnect
 Intelligent Technology of Communication

Nowa NAJTAŃSZA telefonii w Polsce

- Bez żadnych umów i abonamentów
- TYLKO 1 grosz za minutę połączenia

Infolinia: 0 801 000 348; (22) 855-59-48
www.intelconnect.pl

OKNOPLAST
 OKNA z Krakowa
 Najczęściej polecane okna...

RABAT do 37%*
 * przy 100% wpłacie

ul. Ostrobramska 73
 tel. (022) 613 50 33,
 (022) 870 27 17
 od pon. do pt. 9-17
 sob. 9-13

GABINET STOMATOLOGICZNY
 Szwedzka 37
 Tel. 818-07-91

- bezbolesne leczenie
- nowoczesna protezyka
- ortodoncja

UWAGA!

• Promocyjna cena koron porcelanowych na metalu i cyrkonie
 czynne 9-20, sobota 9-14

DACHY
 sprzedaż - wykonawstwo

Warszawa-Rembertów
 al. gen. A. Chruściela 8
 (przy dworcu PKP)

tel./fax 673-44-24
 kom. 0601-215-778
 www.dachbud.waw.pl

Euro Pol Travel
 Z NAMI ZWIEDZISZ CAŁY ŚWIAT

ul. ZAMOYSKIEGO 49
 (vis a vis fabryki Wedla)
 tel.: 022 828 03 03
www.europoltravel.com.pl
 e-mail: europol@europoltravel.com.pl



Wrócić do swoich...

nie zagrożone, że musiałem ukradkiem, niepostrzeżenie przedostać się z jednego kraju do innego. Nie była to łatwa operacja zwązywisy, że w głębi Czarnego Łądu „biały” jednak rzuca się w oczy...

Skoro dziś Szanowny „Mieszkaniec” drukuje mój felieton, to znaczy, że ucieczka się udała. I nie mogło być inaczej, bo nad moją, typowo polską fantazją w narażeniu się na różne niebezpieczeństwa, górę wzięła chęć powrotu do swoich. Do mamy, która mnie urodziła, żony, która pokochała, do syna, którego trzeba wychować.

W czasie ucieczki spotkałem zakonnicę, Białą, drobną kobietę, która w „cywilnym” ubraniu również samotnie (choć zapewne z większą przychylnością Najwyższego) przemierzała ścieżki sawanny i buszu. Od siedmiu lat. I wtedy zrozumiałem, jak twardej musi być Europejczyk, żeby dawać sobie radę w prawdziwej Afryce. Przypomniałem sobie to zdarzenie, gdy w kościele sw. Floriana, 28 czerwca, w swojej ingresowej homilii, ks. abp. Henryk Hoser, nowy ordynariusz Diecezji Warszawsko-Praskiej wypowiedział następujące słowa: „Po trzydziestu czterech latach nieobecności wracam do siebie i do swoich!”

Arcebiszop Hoser gros z tych lat spędził właśnie na misji w afrykańskiej Rwandzie ogarniętej walkami pomiędzy plemionami Tutsi i Hutu. I wtedy pomyślałem, że może być dlatego, że mieszkańcy Pragi, którzy poprzez pokolenia doświadczali cierpień i tragicznych przeżyć dziejowych potrzebują silnego i doświadczonego pasterza...

Na tronie katedralnym zasiadł ksiądz zahartowany afrykańskim słońcem, wiatrem, deszczem i nieludzką wręcz tragedią wojny domowej. Wrócił do swoich. Wrócił na ziemię, która Go urodziła, do Miasta, które pokochał i do ludu, który ciągle trzeba wychowywać.

Nie pozostaje nic innego, jak życzyć „Szczęść Boże!” Księdzu Arcebiszopowi w kierowaniu Warszawsko-Praską ojcarnią, bo moje skromne afrykańskie przeżycia dają mi pewność, że sił i doświadczenia w pasterzowaniu, to nasz ordynariusz, abp Henryk Hoser ma wystarczająco. Adam Rosliński

Fotografując w czasie uroczystego ingresu naszego nowego arcybiskupa ks. Henryka Hosera, który część życia, jako misjonarz, spędził w Afryce, naszyliśmy takie oto refleksje łączące jeden z moich pobytów na Czarnym Łądzie z objęciem Diecezji Warszawsko-Praskiej przez nowego Ordynariusza.

Dziesięć lat temu samotnie przemierzając bezdroża Afryki Wschodniej. Samotny Europejczyk, w sercu Afryki stanowi łatwy i łakomy kąsek dla dobrze zorganizowanych w tym rejonie grup przestępczych i zbrojnych. Tak też stało się ze mną. Nie wchodząc w szczegóły, moje życie było na tyle poważ-

Inscenizacja bitwy polsko-szwedzkiej o Warszawę z 1656 roku

SZWEDZI W WARSZAWIE

W sobotę 19 lipca br. w Parku Skaryszewskim (Wyspa OWS – od ul. Kinowej i ul. Stanisława Augusta) odbędzie się największa impreza historyczno-plenerowa zorganizowana w tym roku w Warszawie.

Będzie to jedyna możliwość obejrzenia na żywo Bitwy o Warszawę z 1656 roku - największej bitwy w dziejach wojen polsko-szwedzkich, rozegranej w czasie tzw. „Potopu szwedzkiego”. Nie

zabraknie również atrakcji – poplitego ruszenia, kawalerii, obozowiska z tamtych lat, a nawet samego króla Jana Kazimierza.

W programie organizatorzy Urząd Dzielnicy Praga Połud-

nie i Centrum Promocji Kultury Praga Południe przygotowali m.in.: 19 lipca br. od godz. 10.00 - udostępnianie obozowisk osobom zwiedzającym; prezentacje ubiorów militarnych, uzbrojenia, zwojów obozowych, pokaz musztry, pokazy szermiercze; w godz. 15.00-17.00 - inscenizacja baletu; od 18.00 - 20.00 - zwiedzanie obozowiska; 20 lipca

br. od godz.10.00 - koncerty muzyki dawnej, prezentacja zwyczajów obozowych i rzemiosła dawnego, rozstrzygnięcie konkursu na najlepiej zorganizowaną grupę z tamtej epoki.

Patronat nad inscenizacją objęli: Tomasz Bertelman - Ambasador Szwecji, Adam Struzik - Marszałek Województwa Mazowieckiego, Hanna Gronkiewicz-Waltz - Prezydent m. st. Warszawy, Tomasz Kucharski - Burmistrz Dzielnicy Praga Południe. Imprezę patronatem medialnym objęli: TVP Warszawa, Radio Warszawa, Mieszkaniec, Super Express. (ab)

Rembertowskie lato w... mundurkach!

dokończenie ze str. 2

- To jest mundurek naszych dzieci - mówi pragnąca zachować anonimowość matka jednej z uczennic. - Muszą go zakładać na każde wyjście, czyli praktycznie codziennie. A my, rodzice, musimy mieć pięć takich zestawów albo codziennie go prać i modlić się, aby wysychł. Faktycznie, o tym, że w wakacje dzieci brudzą się trochę bardziej niż w czasie roku

szkolnego wie każdy, kto miał z dziećmi kontakt. Dla potrzeb dokumentacji jedno z dzieci prezentuje umorusaną koszulkę po całym dniu wakacyjnych zajęć i czyszcitki mundurek (zdjęcie na str. 1).

Czy gdyby trzymamy przez dziecko śnieżno-biały mundurek wyglądał tak jak koszulka, to przynosiłby chlubę szkole? Na pewno nie. W nastawieniu do mundurków trzeba umieć znaleźć granicę, w której zwolennik staje

się fanatykiem. Bo jeśli się tego nie robi to stracą najmłodsi, którym wakacje winny się tylko pozytywnie kojarzyć. Najgorsze we wprowadzonym przez szkołę wakacyjnym regulaminie jest to, że dzieci, które nie mają obowiązkowego stroju... nie mogą uczestniczyć w wyjściach na wycieczki i basen. - Szkoda, że jeszcze nie trzeba mieć kąpielówek z logo szkoły lub czepka! - ironicznie komentuje inna z rozłoszczonych przepisem matek.

Ale rzeczywistość nie jest humorystyczna. Dzieci mówią, że już doszło do sytuacji, w której nauczycielki zabroniły jednemu z chłopców pójść z grupą na basen, bo nie miał mundurka. Podobno dziecko bardzo się zdenerwowało i w tej sytuacji chciało uciec ze szkoły. Nauczycielki ucznia nie wypuściły. Doszło do szarpaniny. Sprawdzamy na ile relacja dzieci jest prawdziwa. Czekamy na wyjaśnienia tej sprawy przez dyrektora szkoły. borek

KRONIKA POLICYJNA

VII Komendy Rejonowej

Telefon Bezpieczeństwa

Od początku czerwca działa Telefon Bezpieczeństwa dla zagranicznych turystów. Pod bezpłatnym numerem 0 800 200 300, obsługującym połączenia z sieci stacjonarnej oraz pod numerem 0 608 599 999, obsługującym połączenia z sieci komórkowych można uzyskać informacje o zasadach bezpiecznego podróżowania po Polsce.

Można także przekazać spozstrzeżenia na temat bezpieczeństwa w miejscach odwiedzanych przez turystów. Każda dzwoniąca osoba otrzyma pełną informację o służbach ratunkowych, numery telefonów alarmowych oraz porady, jak zachować się w czasie kolizji lub wypadku drogowego, jak powinien zachować się turysta, jeśli zostanie pokrzywdzony w wyniku przestępstwa. Osoby odbierające telefon będą ściśle współpracowały z oficerem dyżurnym kraju KGP. W typowych sytuacjach obsługa będzie podawała właściwe numery telefonów odpowiednich służb: policji, pogotowia, straży pożarnej, pomocy drogowej i informacji turystycznej.

Do 30 września dyżurujący przy nim informatorzy będą pomagać zagranicznym turystom doradzając, jak bezpiecznie podróżować po naszym kraju. Wczasowicze odwiedzający Polskę będą mogli uzyskać pomoc w językach: angielskim, niemieckim i rosyjskim. Telefon działa codziennie w godzinach 10.00-22.00.

Wpadka w tramwaju

Policijni wywiadowcy zatrzymali na gorącym uczynku złodzieja kieszonekowego, 59-letni Ignacy B. w tramwaju linii 9 ukradł jednemu z pasażerów telefon komórkowy. Działal na oczach policjantów, którzy dostrzegli jak mężczyzna podcho-

dzi do siedzącego pasażera i wkłada mu rękę do kieszeni. Po chwili trzymał już w dłoni telefon komórkowy. Policjanci zareagowali natychmiast.

Pokrzywdzony nawet nie zdążył się zorientować, że został okradziony. Wartość telefonu oszacował na kwotę 300 złotych. 59-letni Ignacy B. został zatrzymany i trafił do policyjnego aresztu.

Przetrywmana w agencji towarzyskiej

Wszystko zaczęło się od informacji przekazanej dyżurnemu KSP przez jednego z taksówkarzy. Z jego relacji wynikało, że otrzymał on zlecenie zrobienia zakupów i dostarczenia ich do jednego z domów na Pradze Południe. Podczas odbierania zamówienia i placenia za usługę, kobieta z salonu masażu usytuowanego pod tym adresem przekazała mu kartkę z prośbą o pomoc. Natychmiast po otrzymaniu tej informacji na miejsce pojechali kryminalni z Pragi Południe. Zatrzymani dziesięciu mężczyzn, którzy byli bardzo agresywni, policjanci musieli skuć ich kajdankami. Przesłuchana 26-letnia Anna W. zeznała, że w salonie masażu przetrzymywana była wbrew własnej woli.

Na podstawie zebranych dowodów policjanci przedstawili zarzut pozbawienia wolności trzem zatrzymanym: 40-letniemu Piotrowi K., 43-letniemu Robertowi G. i 34-letniemu Marcinowi P. Zarzut usłyszał również 24-letni Krystian K., przy którym podczas przesłuchania policjanci znaleźli poszukiwany przez policjantów z Seroka telefon komórkowy. Odpowie za paserstwo.

Z dniem 1 lipca br. decyzją komendanta stołecznego Policji został zlikwidowany posterunek Policji na terenie targowiska Stadionu X-lecia. **toMS**

Odzyskali podrobiony towar za milion złotych

Podrabiane buty, spodnie, koszulki, dresy, czapki i plecaki znanych zachodnich marek wartości miliona złotych zarekwirowali na stoiskach wokół Stadionu X-lecia poludniowo-prasy policjanci zajmujący się zwalczaniem przestępczości gospodarczej. Zatrzymali pięciu obokrajowców: obywateli Indii, Sri Lanki, Armenii i Hiszpanii.

Towar został przemycony do Polski najprawdopodobniej z Turcji i Chin, choć nie wykluczają, że część mogła zostać wyprodukowana tu na miejscu, w naszym kraju.

Trzy tygodnie temu policjanci podczas podobnej kontroli stoisk wokół byłego Stadionu X-lecia, zatrzymali trzy osoby i zabezpieczyli towar wart prawie 500 tys. złotych. **(t)**

REKLAMA

TELEFONY KOMÓRKOWE

- skup ■ sprzedaż
- sim-locki
- akcesoria
- naprawy

www.krasphone.pl

- ul. Zamieniecka 90 paw. 311, czynne pn.-pt. 9-18, sob. 9-14
- tel. 333-23-11; 0501 51 66 60
- Puliwska 26A
- tel. 424-06-60; 0510 834 834

Montaż TV SAT POLSAT CYFRÓWY

TADEX Opony

Warszawa, ul. Ostrobramska 38B tel. 610 60 05

- Montaż i wyważanie komputerowe
- Sezonowe przechowywanie i sprzedaż opon
- Prostowanie felg

DAMSKIE I MĘSKIE
OBUIE SKÓRZANE

KONCÓWKI

WSZYSTKO -20% -30% -40%

GROCHOWSKA 230 (RÓNDÓ WIA TRACZNA)
PON-PT 10⁰⁰-19⁰⁰ SOB 10⁰⁰-14⁰⁰

Nie masz czasu biegać po salonach, oczekujesz profesjonalnej obsługi

Usługi kosmetyczne z dojazdem do klienta

- masaż twarzy
- zabieg na twarz
- zabieg wyszczuplający na ciało
- masaż relaksacyjny całego ciała
- manicure, pedicure, henna

Tel. 782-959-762

KORTY TENISOWE

Ogniisko TKKF „Olszynka Grochowska” ul. Osowska 15, tel. 022 610-65-23

zaprasza codziennie w godz. 8⁰⁰-22⁰⁰

- nauka dla dzieci i dorosłych
- challenge
- turnieje

www.tenis-olszynka.pl

PRZYJMujemy ZAPISY NA KARNETY NA SEZON LETNI!

Hurtownia Optyczna HURT-DETAŁ

Okulary tylko 49,-

oprawa + szkła + robocizna

ul. Majdańska 7 tel. 022 612-00-03

*szczegóły promocji w hurtowni

oriko.pl

Płyta gipsowo-kartonowa GKB - zwykła 2.60

12.5mm - 1.20 x 2.60 m

Promocja 18,95 szt. brutto

Promocyjne ceny dla budowlanców

22 812 41 97

Warszawa-Wawer ul. Lucerny 3/11, (Fala)

Filipiński uzdrowiciel JAMES A. CABELAS

Absolwent Paramedycznego i Technicznego Instytutu MERIDIAN w Baguio City oraz Azjatyckiego Instytutu Fundacji Paramedycznej w Pasay na Filipinach. Pochodzi z długowiecznej rodziny, w której od uzdrawiania przechodzi z pokolenia na pokolenie, i jest uznawany za jednego z najlepszych healerów na Filipinach.

Znajduje zaburzenia energetyczne różnych organów w ciele człowieka i skutecznie je eliminuje. Wzmocnia naturalne siły obronne organizmu, udrażnia i oczyszcza kanały energetyczne. Działa na wszystkich poziomach energii duchowej likwidując całe spectrum choroby. Poświęca choremu ok. pół godziny, ale zależy to od stanu chorego. Od tego też zależy wybór techniki. Raz są to manualne manipulacje, kiedy indziej uzdrawianie duchowe, praniczne bądź magnetyzacja tkanek. Tak zwane bezkrwawe operacje, filipiński uzdrowiciel robi na ciele eterycznym (rozwojowi swoje umiejętności m.in. w Korei). Pacjenci są zdumieni umiejętnością bezbłędnego dotarcia do źródła choroby oraz tym, że często, już po pierwszym wizycie u niego ustępują wieloletnie schorzenia.

JAMES skutecznie pomaga w leczeniu wielu chorób. Między innymi: nowotworów, chorobach organów wewnętrznych, prostacie, problemach hormonalnych, zapaleniu stawów, problemach z zmianach reumatycznych, chorobach układu nerwowego, udarze mózgu, migrenie, chorobie Parkinsona, paraliżu, problemach z krążeniem, chorobach kobiecych, bólach kręgosłupa, drętwieniu rąk i nóg.

Przyjmuje w Warszawie na Zaczus w dniach: 13, 15, 17, 20, 22, 25, 29 VII. Zapisy i informacje w godz. 14.00-22.00 pod numerami telefonów: (022) 679-22-47, 0605 324 865, 0605 177 007

Niekonwencjonalne Metody Leczenia „NATURA”
www.filipinkieuzdrowienia.pl



„Społem” WSS Praga Południe i EKOLOGIA



Ekologia z greckiego *oikos* – dom, środowisko + *logos* – nauka, słowo (Słownik wyrazów obcych) jest nauką o tym, co nas otacza i warunkach, w jakich żyjemy. A „jak sobie pościelisz tak się wyśpisz” mówi stare przysłowie. Czyli obiektywnym czynnikiem naszego zadowolenia, zdrowia jest środowisko, w którym żyjemy.

Czyste, pozbawione zanieczyszczeń nie tylko fizycznych, ale i estetycznych. Wszak widok świeżej zieleni nastroja nas radością, w przeciwieństwie do sterty śmieci. Ale największy wpływ na nasze samopoczucie i zdrowie ma żywność.

Żywność zajmuje szczególną pozycję w relacji człowiek – środowisko. Stanowi ona jedno z ważniejszych ogniw łączących człowieka i otaczający świat. Nie można nie docenić jej rangi.

Zła, niezdrowa żywność bywała przyczyną upadków potęg cywilizacyjnych. Jedną z hipotez dotyczących upadku Rzymu mówi o degrengoladzie umysłowej elit spowodowanej owacją wywołaną skażoną wodą pochodzącą z ołowianych rur wodociągowych.

„Żywność to życie, zdrowie i prawidłowy rozwój dzieci, właściwa kondycja biologiczna narodu”. Ale tylko wtedy, gdy jest to żywność o wysokiej wartości biologicznej tzn. zawiera duże ilości cennych składników pokarmowych jak białko, witaminy, a jednocześnie nie zawiera substancji, które obniżają jej wartość np. azotanów, mykotoksyn, czy pestycydów.



Po zachwyceniu się postępem technicznym i technologicznym ogólnie tzw. nowoczesnością nikt nie zwracał uwagi na skutki uboczne wyrobów chemicznych.

Jak zwykle zawiła ludzka niefrasobliwość? Gdy zasypały nas miliony sztuk niezniszczalnych toreb – reklamówek, gdy nasze organizmy zaczęły buntować się po spożyciu nadmiernie przetworzonej i nadmiernie zanieczyszczonej ulepszczeniami chemicznymi żywności, stało się jasne, że należy szukać rozwiązań alternatywnych, w tym powrót do zaniechanych materiałów i metod produkcji oraz upraw.

Tak narodziła się świadomość ekologiczna

To bezpośrednio konsumenci wymogli na handlu i producentach dostęp do zdrowszej żywności i naturalnych materiałów. Zrozumieliśmy, że „żywność może być lekiem, a lek żywnością”. Choć myśl tę wypowiedział już Hipokrates, to dopiero teraz nabrała nowego znaczenia. Dlatego coraz chętniej sięgamy po produkty z roślin, o których wiedzieliśmy, że są zdrowe, ale przegrały z tzw. wydajnością. Do łask powraca orkisz, proso, amarantus.

Aby produkty zyskały miano ekologicznych nie wystarczy samo zapewnienie producenta czy dostawcy. Wyroby te muszą sprostać surowym wymogom.

Produktem ekologicznym można nazwać tylko taki produkt, który posiada certyfikat potwierdzający ekologiczne pochodzenie produktu. Jest jego jedynym gwarantem.

Żywność ekologiczna pochodzi z gospodarstw ekologicznych, gdzie jest wytwarzana bez udziału nawozów sztucznych, chemicznych środków ochrony roślin oraz antybiotyków i hormonów. Przetworzone produkty rolnictwa ekologicznego nie zawierają syntetycznych aromatów, barwników, konserwantów i polepszaczy.

W ich produkcji nie stosuje się metod inżynierii genetycznej (GMO). Są rozpoznawalne na rynku żywnościowym poprzez specjalne oznakowanie. Certyfikaty wydają

jednostki certyfikujące upoważnione przez Ministra Rolnictwa i Wsi.

Funkcjonowanie systemu kontroli i certyfikacji w rolnictwie ekologicznym ma na celu nadzorowanie całego procesu wytwarzania - od momentu zasiewu roślin poprzez cały okres wegetacji i zbioru oraz przetwarzania produktu.

Mniejsza wydajność i większa pracochłonność przy produkowaniu żywności naturalnej sprawiają, że ceny też w sposób niejako naturalny są wyższe od produkcji wielkotowarowej.

Produkty ekologiczne są oznaczane znakami towarowymi. Najpopularniejsze znaki to:



Europejski znak Rolnictwo ekologiczne

Europejski znak jednolite dla całej UE logo produkcji ekologicznej



Polski znak ekologiczny EKOLAND

najbardziej znanym i rozpoznawalnym na rynku krajowym znakiem, kojarzonym z żywnością ekologiczną jest logo Stowarzyszenia Producentów Żywności Metodami Ekologicznymi „Ekoland”

Identyfikacja żywności ekologicznej jest łatwa dzięki jednoznaczному oznakowaniu na etykietach produktów. Koniczne informacje to: nazwa produktu, nazwisko lub nazwa i adres producenta, informacja o ekologicznym sposobie produkcji najczęściej sformułowana „Produkt rolnictwa ekologicznego”, Rolnictwo ekologiczne - kontro-



la WE, nazwa lub numer jednostki certyfikującej (logo) oraz numer certyfikatu gospodarstwa, nazwa lub logo stowarzyszenia rolników ekologicznych np. „Ekoland”, europejskie logo rolnictwa ekologicznego.

Zgodnie z Deklaracją z Rio oraz Agendą 21 – dokumentami przyjętymi podczas Szczytu Ziemi, który odbył się 1999 roku w Rio de Janeiro pod auspicjami Organizacji Narodów Zjednoczonych – odpowiedzialność za działania proekologiczne powinny ponosić nie tylko organy administracji państwowej, ale także przedsiębiorstwa oraz konsumenci.

Do sklepów Społem WSS Praga Południe żywność ekologiczną wprowadziliśmy już w marcu 2005 r. Obecnie żywność tę posiadamy w 10 większych sklepach:

- ul. Paryska 11/15
- ul. Samolotowa 2
- ul. Szaserów 124
- ul. Chelmińska 41
- al. Dzieci Polskich 17
- ul. Trakt Lubelski 163
- ul. Kajki 69
- ul. Patriotów 172
- ul. Idzikowskiego 3 (Sulejówkę)

a w DOMU HANDLOWYM „UNIVERSAM” przy ul. Grochowskiej 207 znajduje się najbogatsza oferta towarowa.

Rozpoczęliśmy swoje działania poprzez współpracę z firmą SYMBIO z Lublina produkującą i wprowadzającą na rynek produkty ekologiczne. Na początku oferowaliśmy do sprzedaży soki, syropy, dżemy oraz inne przetwory owocowe.

Wraz ze zwiększonym zainteresowaniem żywnością ekologiczną oferta została rozszerzona o mąki, kasze, makarony, otręby, płatki zbożowe, wędliny, oliwy, miody, bakalie, kawę, śmietankę do kawy, ciasteczka, przyprawę, dania w proszku oraz piwo, wino, nalewki z owocami.

Prowadzimy też sprzedaż produktów dla niemowląt i małych dzieci firmy HIPP największym w świecie przetwórcą surowców z rolnictwa ekologicznego.

Obecnie oferujemy do sprzedaży i kładziemy duży nacisk na żywność ekologiczną świeżą tj. nabiał i pieczywo oraz wyroby garmażeryjne jak pierogi, pampuchy, krokiety, naleśniki, uszka, kopytka.

W grupie towarowej nabiału na naszych półkach znajduje się głównie mleko, masło, twaróg, bryndza, ser żółty Sprzedajemy bardzo duże ilości jaj kur rodzimych zielononózek z atestowanych gospodarstw rolniczych, które są całkowicie naturalnym produktem.

Natomiast pieczywo jako podstawa w polskiej tradycji żywieniowej otrzymujemy z dwóch piekarni, głównie z piekarni „Stanisławowska” z Grochowa – chleb amarantusowy, żytni, staropolski, orkiszowy, bułeczki razowe, podpiomyki. Również do produkcji stosowana jest mąka z ziarna, które pochodzi z ekologicznych gospodarstw rolniczych posiadających certyfikaty.

Chleb jest pieczony na zakwasie, który zawiera pomocne naszym systemom: trawiennemu i immunologicznemu bakterie kwasu mlekowego i dzięki nim pieczywo nabiera wyjątkowych walorów odżywczych i zdrowotnych.

Wszystkie produkty ekologiczne w naszej sieci są oferowane do sprzedaży w utworzonych stoiskach o różnej wielkości. Charakterystyczną zoniifikowaną wizualizacją: widoczne napisy nad stoiskiem „Produkty ekologiczne”, obudowane drewnem regały, charakterystyczne listwy i wywieszki cenowe z logo „EKO PRODUKT”, ulotki „PODEJMŹ EKO DECYZJĘ”.



Te produkty, które nie mogą być prezentowane w stoiskach np. ze względu na wymogi w zakresie przechowywania, aby ułatwić ich identyfikację są tak samo specjalnie oznaczone.

Jako, że ekologia nie tylko odnosi się do żywności ekologicznej, lecz również do dbałości o nasze środowisko, to jednak miliony toreb „jednorazówek” powiększają niezniszczalną stertę śmieci, niszczą naszą przyrodę. Wiele zależy od konsumentów. Wiąże się to z koniecznością rezygnacji z pozomych wygod. Wystarczy mieć ze sobą estetyczną torbę na zakupy, jak czyniły to nasze mamy, babci, a niektórzy używają ich do dziś.

W naszych sklepach torby na zakupy wyeksponowane są na stojakach obok stoisk z żywnością ekologiczną, a obecnie również przy kasach.

W początkowej fazie wdrażania Programu Ekologicznego Społem już w 2005 roku były dostępne torby płócienne (bawelniane) we wszystkich naszych 54 placówkach. W połowie 2007 roku w sklepach z żywnością ekologiczną włączono do sprzedaży torby biodegradowalne, które ulegają szybko naturalnemu rozkładowi oraz torby z polipropylenu podlegające recyklingowi.

Torby te mają dużą pojemność i wytrzymałość, które zdecydowanie ułatwiają przenoszenie ciężkich zakupów. Są one wielokrotnego użytku wygodne i estetyczne

Największy wpływ na nasze zdrowie i otoczenie mamy my sami, zarówno sprzedający jak i kupujący. „Społem” WSS Praga Południe zaprasza do swoich sklepów.

AS 2008

Janina Adamkowska

Marywilska – realna i bliska

Rozmowa z Cezarym Bunkiewiczem prezesem spółki „Kupiec Warszawski” grupującej kupców prowadzących działalność gospodarczą przed Stadionem X-lecia.

- Ostatnio eksponowany jest konflikt pomiędzy kupcami chcącymi przenieść się na ul. Marywilską, a kupcami oczekującymi lokalizacji przy ul. Radzywińskiej. Pan jest za Marywilską. Dlaczego?

- Bo to jedyna realna szansa dla kupców, tak pod względem lokalizacji przyszłego Eurojarmarku jak i pod względem kosztów jakie poszczególne kupce będzie musiał ponieść na stworzenie sobie nowego miejsca pracy.

- Słyszałem, że ostatnio coraz częściej są przypadki uniemożliwienia pracy kupcom, popierającym lokalizację przy Marywilskiej. Rzeczywiście często zdarzają się zapchane zamki i uszkodzone kłódki i kupcy nie mogą otworzyć swoich pawilonów?

- Nie chciałbym o tym mówić. Nie zlapaliśmy sprawców „za rękę”. Dziwnym zbiegiem okoliczności te zdarzenia dotyczą tylko kupców chcących przejść na targowisko przy ul. Marywilskiej. Ale o konfliktach stop. Pomówmy o pozytywach.

- A jakie są te pozytywy?

- Ano takie, że już niedługo część kupców przeniesie się na nowe targowisko. Miasto już przygotowuje teren przy ul. Marywilskiej.

- To kiedy, realnie, kupcy zaczną tam inwestować?

- Jak tylko podpiszemy z Miastem umowę dzierżawy terenu.

- Czyli?

- To zależy teraz od Rady Warszawy. Liczymy, że jeszcze



w lipcu, a najpóźniej w sierpniu.

- Ile hal chcecie tam wybudować?

- W pierwszym okresie funkcjonowania targowiska powstanie osiem hal.

- Co to znaczy „w pierwszym okresie”?

- Czyli od opuszczenia targowiska pod Stadionem X-lecia, do oddania następnych hal w końcu 2009 roku.

- Czyli, patrząc na statystyki (ramka obok – przyp. red.) na początku chcecie zagwarantować miejsca pracy dla około tysiąca kupców. A ilu kupców w ogóle planuje przeprowadzkę na Marywilską?

- Na początku roku 2007 na stadionie X-lecia działało przeszło 2760 podmiotów, z czego

akces przejścia na nowe targowisko na Marywilskiej wyraziło

2440 podmiotów. Obecnie przy tym akcesie pozostaje 2200 podmiotów i ciągle przybywają nowi. Należy tu dodać, że w czasie „zawieruchy” w okresie od lipca do grudnia 2007 r. wielu handlowców (około 200) zrezygnowało z działalności przechodząc na emeryturę, a grupa około 500 osób znalazła sobie nowe miejsca pracy.

- Jesteście otwarci również na kupców z konkurencyjnego Stowarzyszenia Kupców „Stadion”, które optuje za lokalizacją przy ul. Radzywińskiej? Widziałem dokumenty spółki związanej z CHD „Stadion”, z których wynika, że jeśli ktoś zgłosił u Was akces na Marywilską, to nie może starać się u nich o lokalizację przy Radzywińskiej...

- Celem spółki „Kupiec Warszawski” jest zapewnienie

miejsca pracy wszystkim kupcom, którzy chcą handlować przy Marywilskiej. Kupcy mają wolny wybór, ale nie kryjemy, że zależy nam, aby jak najwięcej kupców przeszło na Marywilską, czyli w jedyne realne i bliskie czasowo miejsce...

- Z jakimi kosztami musi liczyć się kupiec chcący uzyskać miejsce na targowisku przy ul. Marywilskiej?

- Całkowity koszt oddania 20-metrowego boksu będzie kształtował się w granicach 25 tysięcy złotych. Ale chcemy zrobić w ten sposób, aby kupcy w późniejszym okresie, uzyskali częściowy zwrot zainwestowanych pieniędzy.

- To znaczy?

- Planujemy comiesięczne odliczanie od czynszu części poniesionych kosztów. Dzięki temu do kupców wróci przeszło

połowa zainwestowanych pieniędzy.

- A proszę mi powiedzieć, jak skomunikowane ma być targowisko przy ul. Marywilskiej? Niektórzy kupcy obawiają się, czy klienci tam przyjadą...

- Przyjadą. Miasto zagwarantowało, że doprowadzi dobre komunikacyjne drogi do targowiska przy Marywilskiej. Już jest remontowany dworzec kolejowy Warszawa Żerań. Mają być dodatkowo dwie linie autobusowe z ul. Modlińskiej, z pętli na Żeranu. Odczuwamy duże zrozumienie ze strony władz Miasta. W 2011 roku jest planowana budowa Mostu Północnego. Komunikacyjnie będzie super.

- A jak będzie z bezpieczeństwem na nowym targowisku?

- Oczywiście będzie profesjonalna ochrona, a cały teren „Eurojarmarku” będzie ogrodzony i monitorowany. Będzie znacznie bezpieczniejsze niż przed stadionem.

- Udziałowcem „Kupca Warszawskiego” jest firma „Damis”, która zarządza dawnym „Jarmarkiem Europa”. Niektórym kupcom to się nie podoba...

- Tu nie chodzi o to, czy się podoba, czy nie, ale o to żeby kupcy mądrze i z przyszłością zainwestowali. Nie ma w Warszawie firmy z większym doświadczeniem w organizowaniu i zarządzaniu wielkim targowiskiem niż firma „Damis”. Za czasów „Damisu” kupcom ze Stadionu X-lecia żyło się dobrze. Pracowali ciężko, ale zarabiali. A poza tym większość udziałów w „Kupcu Warszawskim” należy do kupców, a nie „Borek”.

„Eurojarmark” w liczbach

- Powierzchnia działek – 31 ha
- Na drogi przeznaczono 3 ha
- Miejsc parkingowych - 3560
- 2 x 12 hal w ciągu 3 lat
- Długość hali 140 – 150 m
- Szerokość hali 25 – 30 m
- Powierzchnia hali – ok. 3500 m²
- Ilość stanowisk w każdej z hal - 125 – 130
- Czas budowy jednej hali – ok. 4 miesięcy
- Całkowity koszt inwestycji - ok. 170 mln zł.

REKLAMA



- wysoka jakość wykończenia
 - doskonała struktura komunikacyjna
 - pasaż handlowo-usługowy
 - w okolicy pełna infrastruktura miejska

osiedle ISKRA III/II

www.acciona-nieruchomosci.pl



Pracuje Znakowa Firma Deweloperska



BIURO SPRZEDAŻY
 OSIEDLE ISKRA
 ul. Fieldorfa 10 lok 320

tel. 0 22 409 78 34
 tel. 0 22 409 78 35
 tel. 0 22 409 78 36
 fax 0 22 409 78 37

REKLAMA

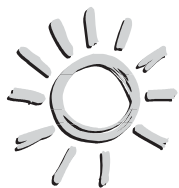

ZARZĄD DZIELNICY PRAGA POŁUDNIE M. ST. WARSZAWY ZAPRASZA DZIECI I MŁODZIEŻ DO UDZIAŁU W PROGRAMIE



LATO W MIEŚCIE 2008

Punkty oferujące całodzienną opiekę zapraszają dzieci w godz. 7.30-16.30

Szkoła Podstawowa nr 60	ul. Zbaraska 3	Anna Ostaszewska	tel. 810-28-82	23.06 - 25.07.08
Szkoła Podstawowa nr 141	ul. Szaserów 117	Grażyna Pawelec	tel. 610-67-72	23.06 - 25.07.08
Szkoła Podstawowa nr 185	ul. Bora Komorowskiego 31	Małgorzata Koch	tel. 613-58-78	23.06 - 25.07.08
Szkoła Podstawowa nr 246	ul. Białowieska 22	Waldemar Krukowski	tel. 810-23-01	23.06 - 25.07.08
Szkoła Podstawowa nr 279	ul. Cyrklowa 1	Jadwiga Burkacka	tel. 810-35-44	23.06 - 25.07.08
Gimnazjum nr 18	ul. Angorska 2	Dorota Kołacińska	tel. 617-57-24	23.06 - 25.07.08
Gimnazjum nr 19	ul. Zwycięzców 7/9	Elżbieta Ratyńska-Sidor	tel. 617-74-13	23.06 - 25.07.08
Gimnazjum nr 24	ul. Kobielska 5	Jolanta Szewczyk	tel. 610-08-91	23.06 - 25.07.08
XIV Ogród Jordanowski	ul. Nobla 18/26	Jolanta Pyrzanowska	tel. 617-59-62	23.06 - 25.07.08
Ognisko Pracy Pozaszkolnej	ul. Pawlikowskiego 3	Wiesława Maj	tel. 613-55-46	23.06 - 25.07.08
Szkoła Podstawowa nr 72	ul. Paca 44	Lucyna Melcer	tel. 810-28-69	28.07 - 29.08.08
Szkoła Podstawowa nr 120	ul. Międzyborska 70	Wanda Mielczarek	tel. 810-32-44	28.07 - 29.08.08
Zespół Szkół Integracyjnych nr 75	ul. Bartosika 5	Alina Staniszevska	tel. 671-33-72	28.07 - 29.08.08
Gimnazjum nr 22	ul. Boremlowska 6/12	Katarzyna Gajewska	tel. 610-59-92	28.07 - 29.08.08
Gimnazjum nr 23	ul. Tarnowiecka 4	Artur Rosik	tel. 612-51-79	28.07 - 29.08.08
Gimnazjum nr 27	ul. Abrahama 10	Katarzyna Ludwiniak	tel. 671-08-42	28.07 - 29.08.08
XII Ogród Jordanowski	ul. Kwatery Głównej 11	Jolanta Kępka	tel. 610-67-77	28.07 - 29.08.08
Ognisko Pracy Pozaszkolnej	ul. Abrahama 10	Edyta Trębicka	tel. 671-08-42	28.07 - 29.08.08
Ognisko Pracy Pozaszkolnej	ul. Dwernickiego 29a	Jolanta Skrzyczewska	tel. 870-03-81	28.07 - 29.08.08

Placówki wydają bezpłatne drugie śniadania/podwieczorki i obiady - zgłoszenia do godz. 9.00

W programie m.in.

- zajęcia sportowo-rekreacyjne
- wycieczki, wyjścia na basen, kino, dyskoteki, zabawy i gry
- wyjazdy do ośrodka MOS nr 2 nad Zalew Zegrzyński

ZAJĘCIA SPECJALISTYCZNE

XXIII LO	zaj. rekreacyjno - sportowe	ul. Naddnieprzańska 2/4	Henryk Orłowski	tel. 610-63-61	23.06 - 25.07.08
LXXII LO	zaj. rekreacyjno - sportowe	ul. Grochowska 346/348	Andrzej Długoszek	tel. 610-13-60	04.08 - 29.08.08
Zespół Szkół nr 21	zaj. rekreacyjno - sportowe	ul. Saska 78	Anna Butkiewicz	tel. 617-33-74	28.07 - 29.08.08
Zespół Szkół Nr 37	zaj. rekreacyjno - sportowe	al. St. Zjednoczonych 24	Jacek Piecychna	tel. 617-77-60	23.06 - 29.08.08
Międzyszkolny Ośrodek Sportowy nr 2	zaj. rekreacyjno - sportowe	ul. Wał Miedzeszyński 397	Dorota Lewandowska	tel. 617-88-51	30.06 - 11.07.08
Biblioteka nr 16	zaj. opiekuńczo-wychow.	ul. Walewska 7a	Grażyna Poreda	tel. 810-87-99	18.08 - 29.08.08
Biblioteka nr 45	zaj. opiekuńczo-wychow.	ul. Meksykańska 3	Iwona Kosim	tel. 672-80-91	01.07 - 22.08.08
Biblioteka nr 47	zaj. opiekuńczo-wychow.	ul. M. Paca 46	Maria Kulik	tel. 810-02-57	04.08 - 29.08.08
Biblioteka nr 55	zaj. opiekuńczo-wychow.	ul. Egipska 7	Jolanta Furtak	tel. 810-02-57	14.07 - 08.08.08
TKKF „Olszynka Grochowska”	wakacje z tenisem ziemnym	ul. Osowska 15	Małgorzata Kalbarczyk	tel. 672-06-92	30.06 - 01.08.08
TKKF „Grochów”	zaj. rekreacyjno-sportowe	ul. Podskarbińska 7 b	Witold Olkowski	tel. 610-65-23	30.06 - 29.08.08
UKS „Impuls”	warsztaty taneczne	al. St. Zjednoczonych 24	Alina Kraśniewska	tel. 694-637-616	01.07 - 29.08.08
K.S. „Drukarz”	zaj. rekreac. na wodzie	ul. Zieleniecka 2	Adam Wiańczyk	tel. 511-103-127	11.08 - 29.08.08
TKKF „Varsovia”	zaj. rekreacyjno-sportowe	ul. Osowska 69	Dorota Lewandowska	tel. 606-426-383	20.08 - 29.08.08
Akademia Karate Tradycyjnego	wakacje z karate	ul. Osowska 82	Michał Starczewski	tel. 601-770-223	23.06 - 18.07.08
Klub Kultury „Goctaw”	Wakacyjne pejzaże	ul. Abrahama 10	Lech Kwasiborski	tel. 870-56-70	30.06 - 25.07.08
Ośrodek Edukacji Kulturalnej	zaj. warsztatowo-twórcze	al. Stanów Zjednoczonych 40	Maciej Tarach	tel. 506-177-746	07.07 - 01.08.08
Dom Kultury ORION	Akcja pod hasłem „Saska Kępa piękna i bezpieczna”	ul. Egipska 7	Tadeusz Lempkowski	tel. 671-94-79	11.08 - 29.08.08
Klub Osiedlowy RELAX	zaj. plastyczne, teatralne	ul. Tarnowiecka 13	Magdalena Palatynus	tel. 673-60-63	23.06 - 18.07.08
Kawiarenka internetowa	zaj. z komputerem	ul. Meissnera 5	Emilia Węgrzyn	tel. 672-02-30	04.08 - 29.08.08
	- grupy zorganizowane		Maria Tracz	tel. 879-98-43	30.06 - 31.07.08
			Cezary Arbatowski	tel. 671-04-51 w. 116	04.08 - 29.08.08
			Dawid Szumicki		

Koordynator: Beata Billewicz - Wydział Sportu i Rekreacji

tel. 612 - 40 - 04 wew. 708

Zastępca Koordynatora: Edyta Kurant - Wydział Oświaty i Wychowania

tel. 612 - 40 - 04 wew. 713

■ zajęcia sportowe i komputerowe

■ wycieczki plenerowe, wyjście na basen, do teatru, kina, muzeum, parków rozrywki

■ zajęcia sportowo-rekreacyjne, zajęcia świetlicowe, dyskoteki

■ wyjazdy do ośrodka MOS nr 2 nad Zalewem Zegrzyńskim

OŚRODEK SPORTU I REKREACJI PRAGA POŁUDNIE m.st. WARSZAWA

Pływalnia „Wodnik”
Pływalnia „Szuwarek”
Hala Sportowa „Saska”

ul. Abrahama 10
ul. Kwatery Głównej 13
ul. Angorska 2

Izabela Jagodzińska
Tomasz Światała
Krzysztof Papis

tel. 673-82-00
tel. 879-77-51
tel. 672-60-77

23.06-14.08
07.07-28.08
23.06-29.08



Szczegółowe informacje na stronach: www.pragapld.waw.pl; www.um.warszawa.pl

Bierzcie się za kudy!*

Pastwić się nad pocztą, to jakby kopać leżącego. Ale, z drugiej strony, nie pastwić, to dawać zgodę na wariactwa tego świata, choć przecież dotyczą one nie tylko poczty.

Ale skoro już o poczcie zaczęłam: mamy sezon urlopowy, a oblegana poczta na ul. Łukowskiej ma swój pomysł na lato. Zamiast pomyśleć o zmniejszeniu kolejek, skróciła czas pracy i jest czynna nie od 8.00 lecz od 13.00. Co nie przeszkadza w zostawianych w skrzynce awizach podawanych stare godziny. No, ale nie marudźmy: ruch to zdrowie, można wybrać się po przesyłkę kilka razy. Zwłaszcza, że po godzinie 13.00 jest czas na poznanie sąsiadów z osiedla, wymianę przepisów kulinarnych itp. W końcu, jeśli się czeka w dwudziestuosobowej kolejce na świeżym powietrzu...

Krewkie temperamenty nieraz nie wytrzymują. Tamta krowa daje już czwarty rachunek do placenia, no ile można! Tu ładnie czekają! A ten młody ma cały stos listów do nadania, no haudzie, nie wytrzyma! Albo ta ruda...!

POTWIERDZENIE NADANIA
przesyłki listowej poleconej nr

wypełnia nadawca

NADAWCA:

Opłata zł gr
Kwota pobrania zł gr
Uwagi

ADRESAT:

Podpis przyjmującego

POTWIERDZENIE NADANIA
przesyłki listowej poleconej nr

wypełnia nadawca

NADAWCA:

Opłata zł gr
Uwagi

ADRESAT:

Podpis przyjmującego

U góry druk nieaktualny, na dole – obowiązujący... Różnica minimalna. Straty znaczne... bo jesteśmy bogaci i cierpliwi.

Panie z poczty na urlopach. Należy im się, bo myliły wydawane przesyłki albo twierdziły, że paczki nie ma, podczas gdy była, czy też była jedna, choć awiza - dwa, każde na innego domownika, słowem – jak nie stracić cierpliwości!

A spróbujcie obrazić się i pójść choćby na Szembek! Tu kolejki po odbiór przesyłek są dwa razy dłuższe. Nastroje – napięte. Jest automat z numerkami. Co cwaśni pilniak, kto rzuci w ką niewykorzystany, wcześniejszy numer (bo na przykład pomylił okienko) i jak sęp na padlinie rzucają się żeby go wykorzystać. A kolejka aż się gotuje. Pokrzyżcy, ale nie nie zrobi, bo – według numerków!

Co bardziej zajadłe kobitki skaczą sobie i innym do oczu, umilając czas oczekiwania tak zwanym nieelegancko „dziąganiem”, a wszyscy nerwowo wpijają się wzrokiem w okienko, czekając na swoją kolej. Skwar podgrzewa temperamenty, a szefostwo poczty chętnie bierze stronę pracownika. Bo co im taki klient może zrobić, no co?!

Widać już taka u nas pocztowa specyfika. Wy ludzie róbita co chęta, a my, poczta – spoko, i tak mamy monopol! A klienci, zamiast nawrzucać kochanej Poczcie, tylko warczą na siebie nawzajem... Ech, życie! **Zu**

Tabliczka na moście



Człowiek uczy się przez całe życie, a jeszcze jednym tego przykładem jestem ja, który dopiero w 83. roku istnienia na tym padole, dowiedział się o pewnej tabliczce z napisem dotyczącym Pragi. A dowiedziałem się tego od mojej koleżanki po fachu obdarzonej talentem literackim, redaktor Marii Cholewczynskiej, która napisała esej o Pradze pod następującym tytułem: „Metamorfozy Warszawy – Moje miejsce na ziemi – Praga-Grochów”. Tytuł jest zbyt skromny, ponieważ znaczna część eseju poświęconą jest również Saskiej Kępie. Esaj ukazał się w dziesięciolecie współpracy pani Marii z redakcją „Echa Nadszańskiego” i został wyróżniony w konkursie dziennikarskim. Odpowiedni tekst głosi: „Ileż przejeżdżam przez ten most (Poniatowskiego), tyleż w jego połowie wita mnie tabliczka z napisem: „Praga Pd. (koniec Śródmieścia)”. A więc ten tak ważny podział stołecznego miasta nie tylko administracyjny, ale i tkwiący w duszach „warszawiaków” i „prażan” (w cudzym słowie, bo chyba i jedni i drudzy są warszawiakami) przebiega po prostu w samym środku Wisły.

Na ziemi znajduje się on tam, gdzie królują „magiczne, tajemnicze, urokliwe Rogatki Grochowskie”. Zastępują one na pewno na to trzy przymiotniki, zważywszy na takie oto zjawisko. Granica na wodzie, a więc ta w środku Wisły, może wydawać się nieistota, wręcz płynna, ponieważ – co jest jasne, przejrzyste, oczywiście – o wodę chodzi. W przeciwieństwie do tego, rogatki, murowane przeciwieństwem, po prostu muszą być trwałe, solidne, nienaruszalne. Ale nie Rogatki Grochowskie. Wszak były one przesuwane: północna w 1961, a południowa w 2001 roku. Redaktor Cholewczynska zdradza nam nawet, o czym rogatki ze sobą rozmawiały. Otóż to! „O wydarzeniach z arki przymierza między dawnymi a nowymi laty... o swoim pierwotnym przeznaczeniu sanitarno-policyjnym i pobieraniu opłat przy wjeździe: w jednej rogatce urzędował dozorca, w drugiej – poborca podatkowy. Pobierał myto (skąd MY TO znamy?). Podatki są wieczne, tylko nazwy opłat się zmieniają, ale i rogatki są długowieczne”. A więc pani Maria obdarowuje nas, i grą słów, i rozróżnieniem między „wiecznym” a „długowiecznym”. I słusznie, ponieważ pierwsze ma charakter bezwzględny, drugie względny.

Niektóre uwagi pani Marii przywołuję do pamięci wspomnienia osobiste, zwłaszcza te dwa z Saskiej Kępy. Pisze ona wiele o Agnieszce Osieckiej, stwierdzając m.in.: „Dąbrowicka 25 – „dom jak dąb” poetki. Wiedziała, że kiedy powycinają dąki bez, to „domy bunkry” przesłonią pachnące lipy, akacje i będzie to początek końca”. Było inaczej. Przy Dąbrowickiej 30, przez długie, długie lata, działała ambasada RFN. Mieściła się ona w budynkach prowizorycznych. Wreszcie niedawno zakończono budowę nowej ambasady przy ulicy Jazdów, naprzeciwko ambasady francuskiej (przy Pięknej). Część otwarta, ogrodowa, jest jak nazwa ulicy Pięknej, ale sam budynek – to nowoczesny, bo nowoczesny, ale bunkier.

A wspomnienie drugie? „Nie pomnę – pisze redaktor Cholewczynska – mieszkanki Saskiej Kępy, Józefiny Pellegrini, sławnej piosenkarki i wrocki, związanej rodzinnie z Osiecką” (tego nie wiedziałem). Ale...

Jest styczeń 1976 roku, a ja odbywam podróż dziennikarską po Afryce zachodniej. Leczę z Wysp Św. Tomusza i Książęcej (republika, dawna kolonia portugalska w Zatoce Gwinejskiej) do Luandy, stolicy Angoli. W samolocie, poza załogą, są tylko trzy osoby – jakiś algierski VIP, siostra zakonna i ja. Siostra jest Włoszką i leci do Angoli, ponieważ zakon otrzymał wiadomość, że zmniejszy z jej zakonu są tam przesładowane, a ona ma interwieniować. Gdy daje jej swoją wizytówkę, ona mi się przedstawia: „Giuseppina Pellegrini”. Na to ja: „Siostrat! W Polsce działa była piosenkarka, a obecnie najświetniejsza wrocka, która nosi identyczne imię i nazwisko, co siostra, tylko jej imię wymawia się trochę inaczej – iusefina”. A na to siostra Giuseppina (dżuseppina): „To dobry znak od Boga. Teraz na pewno wyratuję moje siostry z opresji!”

Zygmunt Broniarek

Co tam panie na Pradze...

Święta cierpliwość

Tego dnia skwar beżłitośnie przyniósł cały Grochów, nie więc dziwnego, że feniaków dręczyło niemożliwe do wytrzymania pragnienie. Już o szóstej z minutami, na rogu Chłopiczkiego i Borembrowskiej, dwóch pierwszych szczęśliwie ratowało życie. Wino nie było odpowiednio schłodzone, ani nawet nie podane w odpowiednim szkle. Mówiąc wprost pili je z gwinta – łapczywie, jak człowiek, który po zamurkowaniu gwałtownie łapie powietrze. Jednak, jeśli chodzi o zdrowie, w ką muszą iść wszelkie „ę” i „q”. Panowie baczili tylko, czy aby w gardło wlewają po równo, lecz to równie był wyłącznie przejaw troski o zdrowie – nie może przecież jeden przedawkować, a drugi nie dodawkować. A wszystko to w cieniu wieży kościoła na pl. Szembeka, na rzut beretem od ulicy księdza Szuki i na tle wymalowanego na murze napisu: „Polsko! Przywróć Europie wiarę”...

Nikomu to nie przeszkadza, tylko panu. Pan, panie Kazimierzu, to chyba innymi oczami na świat patrzy, niż wszyscy. Tym razem Eustachy Mordziak rzeczywiście kompletnie nie rozumiał, o co panu Głowie chodzi.

Ależ wcale nie przeszkadza. Ani trochę. Ludzie są wolni, robią co chcą. Ja tylko zwracam uwagę na liczne paradoksy, w które obfituje nasze życie.

- Na starość robi się pan świętoszek, czy co?

- U nas, panie Eustachy, ze wszystkim, tak jak z tem winem pitem z gwinta w wyzywająco pobożnej okolicy. Treść nie zgadza się formą, co innego deklarujemy, co innego robimy. Prawicowy poseł, który chce, żeby Stadion Narodowy, z hotelami, knajpami i kasynami, nazwać imieniem Jana Pawła II, lewicowa „Trybuna”, która w redakcyjnym komentarzu zaczyna od „Boga Najwyższego”...

- Może się nawrócił, to się przecież zdarza... Ten poseł też na pewno chciał jak najlepiej...

- Kiedyś, panie Eustachy, prezydent Francuzów, De Gaulle, powiedział: „Jak można rządzić krajem, w którym jest 400 gatunków sera”. To ja powiem – jak można rządzić krajem, w którym nic z niczym się nie zgadza, w którym ludzie na okrągło mówią o prawdzie, a na ogół żyją obok niej? Czy nie sądzisz pan, że Pan Bóg, którego przywołujemy na świadka w każdej sytuacji i z byle okazji, musi mieć do nas świętą cierpliwość?

- Jak ten mąż, który cierpliwie tkwił przy drzwiach łazienki...

- A pan znówu o czym, panie Eustachy. Nic nie rozumiem?

- Nie słyszałeś pan? Pyta facet faceta: podobno pańska żona rozbiła wasze nowe Porsche, mam nadzieję, że nic się jej nie stało?

- Na razie nie, zamknęła się w łazience...

Szaser

REKLAMA

Zakład Usług Tapicerskich i Stolarskich
d. „Redom” ul. Włocławskiej 76, tel./fax 617-23-33
WYKONUJE:
✓ renowację wszystkich mebli tapicerowanych, nowoczesny i stylowych
✓ nowe meble na wymiar, wersalki, tapczany, fotele, narożniki itd.
wg. wzoru zakładu lub ew. klienta
✓ szycie kurtyn, kolar, zasłon, firan
łącznie z montażem karнизy
✓ zabudowę z płyt melonowych i meble uzupełniające
✓ posiadamy wybór tkanin i transport
ZAPRASZAMY w godz. 7:00-18:00, sob. 9:00-14:00

Twój Fryzjer
ul. Siennicka 22
Zapraszamy codziennie
w godz. 8.00-19.00
w soboty 8.00-15.00
tel. 022 813-64-36
(zakład przeniesiony z ul. Męcinńskiej 18 „Mały Bazarzek”)

Klub Sportowy „Orzeł” im. Józefa Piłsudskiego
ogłasza, że na stadionie
przy ul. Podskarbińskiej 14 w okresie 01.07-31.08.2008 r.
od poniedziałku do piątku w godzinach 9.00-12.00
prowadzi akcję **Otwarty stadion dla dzieci i młodzieży**
oraz mieszkańców m.st. Warszawy.
Akcja jest prowadzona z udziałem środków finansowych
m.st. Warszawy Dzielnicy Praga Południe
Serdecznie zapraszamy wszystkich chętnych.

FIGARO
Studio Dekoracji Wnętrz
Wykonujemy dekoracje okien:
♦ firany, zasłony, storey rzymskie i austerki
♦ montaż karнизy, pomiaru i projektu pokrowców na meble i narzuzy
♦ duży wybór tkanin
ul. Ułgańska 2 lok. 6
tel. 022 810-24-73; 0503-679-679
Zapraszamy od pon. do pt. w godz. 11⁰⁰-18⁰⁰

GRZEŚ AUTO SZKOŁA
KAT. „A”, „B”, „C”, „E”
ROZPOCZĘCIE 9. 23.VII
tel. 613-63-53,
672-80-50, 813-65-05,
Uczymy z sukcesem!

REKLAMA

TKKF OSiR „Falenica”
ul. Lokalna 33 04-960
Warszawa
FALENICA W LESIE

Półkolonie z tenisem
dzieci 8-14 lat
W terminach
14.07-25.07.2008
i 18.08-29.08.2008
Zapewniamy sprzęt tenisowy
Tel. (022)872-93-31
Zapraszamy

Spółdzielnia Mieszkaniowa „Ostrobramska”
ul. Tarnowiecka 7, 04-174 Warszawa
tel. 612-58-59, tel./fax. 613-89-01
nawiąże współpracę z wykonawcami robót:
wymiana okładzin ścian, sufitów
i posadzek w kabinach dźwigów osobowych.
Informacje dodatkowe można uzyskać w Dziale Technicznym Spółdzielni, tel. 612-58-59 (Pan Zdzisław Socha).
Oferta winna zawierać ceny dla 2 rodzajów kabin:
100 x 130 cm (osobowa)
i 114 x 214 (meblowa z dod. drzwiami w środku) na elementy:
1. posadzka PCV,
2. okładzina ścian z laminatu,
3. okładzina sufitu z laminatu,
4. lampa antywandalowa,
5. kasetą dyspozycji płaska antywandalowa.
Termin składania ofert upływa dnia 15.07.2008 r.

CARIDENT
Gabinet
Stomatologiczny
W-wa, ul. Stanisławowska 3
(naprzeciwko klubu „Orzeł”)
tel. 810-87-32, 610-50-31
♦ Leczenie w znieczuleniu
♦ Protetyka – protezy, korony, mosty porcelanowe itd.
♦ Chirurgia stomatologiczna
♦ Laseroterapia – paradontozą
♦ Wybielanie jednowizytowe
♦ RTG na miejscu
poniedziałek, czwartek – 13⁰⁰-19⁰⁰
wtorek – 9⁰⁰-17⁰⁰
sobota – 9⁰⁰-13⁰⁰

Rok założenia firmy 1946 **62 LATA TRADYCJI**
fała
OSZCZĘDZAJ PIENIĄDZE I CZAS!
KUPUJ W DOMU HANDLOWYM „FAŁA”
w Faleniczy przy ul. Bystrzyckiej 55
tel.: 872-02-89; 872-05-12
W dużym wyborze towary renomowanych firm:
♦ zdrowa żywność
♦ słodycze, wędliny, wina i soki
♦ chemia gospodarcza
CODZIENNE PROMOCJA TOWARÓW
♦ obuwie, bielizna pościelowa, koce
♦ dzianiny i konfekcja (również dziecięca)
♦ sprzęt AGD
♦ art. sanitarno-instalacyjne
CENY ATRAKCYJNE!!!
Sprzedaż ratalna na bardzo korzystnych warunkach
Dział spożywczy czynny: pon.-pt. – 7.00-20.00, sob. – 7.00-20.00,
Dział przemysłowy czynny: pon.-pt. – 10.00-19.00, sob. – 9.00-16.00.

Ocalić prawdę...

Czy fotograficzny konkurs może wpłynąć na prawdziwe ocalenie zabytków? Na to żeby cenne obiekty zachować nie jedynie na fotograficznej blonie, czy w pamięci aparatu cyfrowego?

Uczniowie gimnazjalnych i ponadgimnazjalnych szkół wzięli udział w konkursie fotograficznym organizowanym przez Komisję Nr 387 NSZZ „Solidarność” Pracowników Oświaty i Wychowania. Konkurs „Po prawej stronie Wisły - ocalić od zapomnienia” propagował wiedzę o historii dzielnicy i jej zabytkach. Ostatniego dnia czerwca jury wybrało laureatów. Wśród gimnazjalistów zwyciężyła Katarzyna Olszewska cyklem fotografii wielkoformatowych reklam z lat 70., które zachowały się na szczytowych ścianach prakskich budynków. Cykl tytułował



dynku przy ul. Grochowskiej 215 i reklamy „Fotoni” i „Jublera” na granicy Pragi Północ z Pragą Południe. - Autorka nie tylko po-

traktowała pracę koncepcyjnie, ale jury doceniło jej indywidualizm i odmienne spojrzenie na to, co jest warte ocalenia - powiedział po ocenie juror Adam Rośniński, fotoreporter „Mieszkańca”. - Większość uczestników koncentrowała się na zabytkach w powszechnym znaczeniu tego słowa, a Kasia zobaczyła coś relatywnie wspólnego, co odchodzi w zapomnienie przy pełnej bierności środowisk mogących zachować te swoje dzieła. Kasia napisała, że te reklamy intrygują młodzież, a wśród średniego pokolenia budzą pozytywne wspomnienia. Warto walczyć o ich renowację i zachowanie dla potomnych, bo faktycznie były „przodkami” współczesnych billboardów, a zostało ich kilka sztuk i niszczeją.

Poznali plany Wisły i stadionu

Na spotkanie prezentujące koncepcje zagospodarowania prawego brzegu Wisły i terenów wokół Stadionu Dziesięciolecia przyszło tak wielu mieszkańców, że nie mieścił się w sali...

26 czerwca w Liceum im. gen. Jakuba Jasińskiego przy ul. Grochowskiej mieszkańcy poznali koncepcje zagospodarowania obszaru pomiędzy Parkiem Skaryszewskim, Saską Kępą, Wisłą, a ul. Zamowskiego. Spotkanie „Kamionek 2012 - Stadion i co dalej?” zorganizowała Rada Osiedla Kamionek wspólnie ze spółką Narodowe Centrum Sportu przy współudziale Urzędu Dzielnicy Praga Południe. - *Chcieliśmy żeby nasi mieszkańcy, jak najwcześniej zapoznali się z planami zmian, które mogą ukształtować tę część Kamionka* - mówią samorządowcy. O Stadionie Narodowym i jego bliźniach („Stadionicy”) opowiadał Michał Borowski prezes spółki NCS. Przyszłościową wizję Wisły przedstawił prof. Jacek Damięcki (autor koncepcji), a wiceburmistrz Pragi Południe Marek Karłowicz omówił przygotowywania dzielnicy do Euro 2012.



Członkowie Rady Kamionka przywieźli z NCS-u planse koncepcyjne Stadionu Narodowego i terenów wokół niego, a ze stołecznego Biura Ochrony Środowiska projekty zagospodarowania Wisły i ciężką makiętą rzeki. Te ostatnie udało się wypożyczyć dzięki Markowi Piwońskiemu, pełnomocnikowi prezydenta Warszawy ds. Wisły, który również uczestniczył w spotkaniu. - *O rany, i takie city powstanie na przeciw mojej czynszówki...* - komentował jeden ze słuchaczy w czasie prezentacji NCS-u. Inny był bardzo sceptyczny: - *To szeptana propaganda* - dało się słyszeć aktorom... szeptem. Pani z ul. Grochowskiej, tak podsumowała prelekcję prof. Damięckiego: - *Była bardzo zajmująca i pomogła zrozumieć, dlaczego Wisła wygląda teraz tak, jak wygląda. To światło, że nad Wisłę wrócić plażę. I byłoby cudownie, gdyby udało się zejść na plażę ze Stadionu - walory widokowe byłby nieporównywalne z naszym, co jest teraz. Czekam z niecierpliwością!*

Frekwencja na spotkaniu udowodniła potrzebę debat nad tym, co czeka tę część Pragi Południe i jej mieszkańców. - *Planujemy w cyklu „Kamionek 2012” kolejne spotkania* - mówią członkowie lokalnego samorządu. - *O stanie kamienic sąsiadujących ze „Stadionicy”, rewitalizacji Parku Skaryszewskiego, ratowaniu zabytków, promocji terenu, uładzie komunikacyjnym...*

Magda K.

Zaparkuj przy Przyczółku

Mieszkańcy osiedla „Przyczółek Grochowski” od lat mają olbrzymi problem ze znalezieniem miejsca do zaparkowania swoich aut. Nasza gazeta sygnalizowała sprawę prawie półtora roku temu.

Od tamtego czasu niewiele się zmieniło. - *Mamy prosty i niskonakładowy pomysł na poprawę* - mówi Małgorzata Jaronowska mieszkająca przy ul. Cyrklowej. - *Na miejsca postojowe można przerobić wąski trawnik za szkołą, który częściowo i tak jest już w ten sposób wykorzystywany. Wraz z mężem Mirosławem pokazują „Mieszkańcowi” miejsce, w którym mogłoby parkować kilkadziesiąt samochodów (na zdjęciu). Pomysł popierają sąsiedzi. Wspólnie wystąpili w tej sprawie do burmistrza Pragi Południe. W tym samym kierunku działa Samo-*



radą „Przyczółka Grochowskiego”. - *Rozmawialiśmy na ten temat z władzami dzielnicy* - mówi kierująca osiedlowym samorządem Katarzyna Paszkowska, która w czasie wyborów do rady osiedla podnosiła m.in. konieczność rozwiązania „parkingowego” problemu. - *To zdecydowanie propozycja warta rozważenia* - zgadza się radny dzielnicy Bogdan Jeziorski, który ogła-

dał wskazane przez mieszkańców miejsce. - *Teraz samochody parkują wzdłuż tej ulicy, a gdyby parkowały w poprzek, to zmieściłyby się ich dwa razy więcej. Różnica jest znacząca. Poza tym nastąpiłaby poprawa przejeźdźności zastawionej samochodami ulicy. - Ustawione wzdłuż ulicy auta ograniczają widoczność i w każdej chwili może dojść do wypadku* - mówi Mirosław Jaronowski - *Zza aut może wyskoczyć jakieś dziecko, a to jest właśnie droga, którą dzieci przechodzą nad pobliskie jezioro, do kościoła, na teren rekreacyjny.*

Ważne też, że w obecnym stanie duży samochód straży pożarnej praktycznie nie mógłby tą uliczką przejechać, a jak samochody będą parkować w poprzek, to wszyscy mieszkańcy osiedla będą czuli się bardziej bezpiecznie. Ulicę, przy której mogłoby powstać opisywany parking, nadzoruje dzielnica. Będziemy się przyglądać, czy samorządowcy i urzędnicy posłuchają głosu mieszkańców. Tych spontanicznych i tych zgrupowanych w osiedlowym samorządzie.

rosa

REKLAMA



Szkoła Wyższa im. Bogdana Jańskiego

rok założenia 1993 Prawda Dobro Skuteczność

Wydziały Zarządzania i Nauk Społecznych w Warszawie
ul. Elektronowa 2 tel. 022 675 66 88, 022 814 22 96

Dlaczego „Jański”

Szkoła Wyższa im. Bogdana Jańskiego uzyskała pozytywną opinię Państwowej Komisji Akredytacyjnej odnośnie jakości kształcenia na wszystkich badanych kierunkach (Zarządzanie, Socjologia i Politologia) w zakresie studiów I stopnia (licencjackich), oraz kontynuowania nauki na studiach II stopnia (magisterskich) na kierunku Zarządzanie dla absolwentów studiów I stopnia wszystkich kierunków.

dla najlepszych
STUDIA
ZA DARMO
już od 1 roku

ZAPRASZAMY

Studia II stopnia (magisterskie) dla absolwentów studiów I stopnia (licencjackich) wszystkich kierunków.

kierunek studiów w organizacji:

Administracja

Kadra wybitnych wykładowców, nowoczesne programy nauczania, unikalne formy kształcenia (praktyki-warsztaty edukacyjne-projekty), możliwość studiowania na dwóch kierunkach (drugi kierunek 50% czesnego), możliwość wszechstronnego rozwoju w kołach naukowych i sekcjach zainteresowań, atrakcyjna oferta stypendiów (także dla studentów zaocznych) i zwolnień z czesnego dla najlepszych i najbardziej potrzebujących, pomoc studentom i absolwentom w znalezieniu pracy.

www.janski.edu.pl

Nie prowadzimy zajęć w niedziele i poniedziałki

Studia licencjackie, magisterskie

Zarządzanie

- Zarządzanie organizacjami
- Informatyzacja w zarządzaniu
- Ekonomia menedżerska
- Zarządzanie strategiczne
- Zarządzanie projektami unijnymi
- Ekonomia pracy i zarządzanie kapitałem ludzkim
- Społeczna odpowiedzialność korporacji (CSR)
- Zarządzanie marketingiem przedsiębiorstwa
- Marketing i handel międzynarodowy
- Zarządzanie w gospodarce przestrzennej

Socjologia

- Socjologia rodziny
- Socjologia empiryczna
- Socjologia komunikacji społecznej

Politologia

- Sprawy międzynarodowe
- Bezpieczeństwo państwa

Pedagogika

- Pedagogika szkolna z terapią pedagogiczną
- Pedagogika przedszkolna z nauczaniem wczesnoszkolnym
- Pedagogika socjalno-resocjalizacyjna

Gospodarka przestrzenna

- Kompozycja urbanistyczna
- Zarządzanie zasobami lokalnymi
- Gospodarka źródłami energii odnawialnej i odpadami
- Geodezyjne kształtowanie terenu

Filozofia

- Filozofia kultury
- Filozofia społeczna
- Filozofia polityczna
- Filozofia przyrody
- Specjalność nauczycielska (Filozofia-Etyka)



BEZPŁATNA. PUBLICZNA
SZKOŁA DLA DOROSŁYCH

CENTRUM KSZTAŁCENIA
USTAWICZNEGO NR 5
W WARSZAWIE
prowadzi nabór do:

- GIMNAZJUM
- LICEUM OGÓLNOKSZTAŁCĄCEGO
- ZUPEŁNIAJĄCEGO LICEUM OGÓLNOKSZTAŁCĄCEGO
- TECHNIKUM
- W ZAWODACH: technik ekonomista, mechanik budownictwa
- TECHNIKUM ZUPEŁNIAJĄCE
- W ZAWODACH: technik mechanik, handlowiec, kucharz
- ZASADNICZEJ SZKOŁY ZAWODOWEJ W ZAWODACH: sprzedawca oraz mechanik pojazdów samochodowych
- SZKOŁY POLICEALNEJ W ZAWODACH: technik organizacji reklamy, urzędnik sanitarnych, administracji

Centrum kształci w formie stacjonarnej i zaocznej

ul. Mińska 1/5
(w pobliżu dworców Wschodniego i Wileńskiego)
tel. 022 818 70 21

OKNA ♦ ROLETY

Szyba termoizolacyjna k=1,0

Ciepła ramka ■ Czterostopniowy uchył

- Maty bambusowe ● Żaluzje ● Verticale

MONTAŻ GRATIS! RATY!

ul. Patriotów 237 tel./fax 615-68-27, tel. 615-40-40
e-mail: biuro@oknamaro.pl www.oknamaro.pl

UBEZPIECZENIA

www.agenzjaplus.pl

- ♦ firmy OC działalności
- ♦ auta, domy, mieszkania
- ♦ emerytalne, zdrowotne, na życie
- ♦ OFE, IKE, inwestycyjne

ul. Mycielskiego 20
tel. (022) 813-76-39
0602-787-017, 0601-097-814

TAPICER

- USŁUGI
- Narożniki wg. wymiarów klienta
- Materiały obicowe

Warszawa, ul. Krupska 52/54
przy Grochowskiej 178
(pawilon pogotowia weterynaryjnego)
Zakład przeniesiony z ul. Złanieckiego 8

Tel. 612-53-88
0-691-75-50-50

Metal-Market

HURT DETAL

NARZĘDZIA, art. METALOWE

ul. Mińska 38
tel. 813 99 55
www.metal-market.pl

własny parking

NARZĘDZIA ŚRUBY ZAMKI LINKI

Zdrowie i siły odzyskasz tylko w Krynicy-Zdroju!

Sanatorium Uzdrawiskowe *z goda*

zaprasza

na 14-dniowe turnusy lecznicze i rehabilitacyjne (dofinansowane z PFRON) w terminach:

- 25.07.2008 – 07.08.2008 w cenie 1288 zł
- 09.08.2008 – 22.08.2008 w cenie 1330 zł
- 25.08.2008 – 07.09.2008 w cenie 1274 zł

W cenie turnusu: noclegi w pokojach z łazienkami, znakomite wyżywienie, 2 zabiegi dziennie + gimnastyka, bogaty program kulturalny, całodobowa opieka medyczna. W pobliżu piękne wód mineralnych, lodowisko, wyciągi narciarskie i inne atrakcje!!!
Już dziś zadzwoni i zapytaj o szczegóły.

www.zgoda-krynica.pl
Rezerwacje: tel. (018) 471-20-76, 471-56-35

PIKNIK NAD BALATONEM

II Praski Piknik Rowerowy, który odbył się 5 lipca nad jeziorem Balaton był okazją nie tylko do zabawy przy muzyce, ale również do wymiany doświadczeń i fachowych uwag.

– Mamy stoisko, przy którym opowiadamy, jak odpowiednio przygotować się do dużej, wakacyjnej, wyprawy rowerowej – mówił „Mieszkańcowi” Józef Lisiecki doświadczony cyklista z Praskiej Grupy Rowerowej, która była organizatorem imprezy wspólnie z Urzędem Dzielnicy Praga Południe, Centrum Promocji Kultury, Warszawską Masą Krytyczną i Stowarzyszeniem „Zielone Mazowsze”. Mimo, że w okolicy Balatonu mieszka kilkadziesiąt tysięcy osób impreza nie przyciągnęła tłumów. – Częściowo to wina burzowej pogody – tłumaczyli organizatorzy, zaś widzowie mówili o skąpej reklamie pikniku.

W czasie imprezy dzielnicowy Wydział Ochrony Środowiska prezentował dwie najlepsze koncepcje zagospodarowania jeziora Balaton. – Planujemy jeszcze raz



przedstawić mieszkańcom koncepcję zagospodarowania tego terenu i poddać ją konsultacji – powiedział wiceburmistrz Pragi Południe Adam Grzegorzka. – My-

ślę, że jeszcze w wakacje, prawdopodobnie w goławskiej filii Centrum Promocji Kultury. Nie wypało to do planowane wcześniej znakowanie rowerów przez Policję. – Miałoby być... – z żalem mówiła Beata Chudek, która na piknik przyprowadziła siostrzenicę Alicję. – Szkoda, bo byśmy z tego skorzystały. Były za to konkursy i występy rockowych zespołów. No i uwagi ekologów z „Zielonego Mazowsza”. – Jeśli ruszy planowana przez deweloperów budowa osiedla w pobliżu Jeziora Goławskiego, to w Balatonie może obniżyć się poziom wody – przestrzegali reprezentujący ekologów Krzysztof Moroń.

Warto zwrócić uwagę na zastosowanie takich technologii budowy, które nie doprowadzą do spadku wody w jeziorach tak bardzo lubianych przez mieszkańców Goławia i Przeczółka Grochowskiego. Będzie to z pożytkiem zarówno dla „starych” mieszkańców pobliskich osiedli, jak i dla tych, którzy sprwadzą się do nowo-wybudowanych apartamentowców.

Splyń na Pragę

Rusza kolejny prom, którym pasażerowie przeprawiają się na drugi brzeg Wisły. „Słonka” będzie pływał z przystanku przy płycie Desantu (przystanek Cypel dla tramwaju wodnego) na Saską Kępe na plażę na wysokości ulicy Krynicznej.



Podobnie jak prom Pliszka, będzie kursował codziennie – od poniedziałku do piątku, w godzinach 13.45-20.45 co 30 min. W weekendy w godz. 10.45-20.45. Prom przybija do utworzonej przez rzekę łachy piasku stanowiącej doskonale miejsce do plażowania. W pierwszy i ostatni rejs prom wypływa z lewego brzegu Wisły. Rejsy są bezpłatne. (ab)

NIE PODCINAJCIE SKRZYDEŁ ORLIKOM...

W najbliższych latach Praga Południe ma szansę wybudowania siedmiu przyszkolnych i trzech wolnostojących boisk. W realizacji tych inwestycji włączają się wszyscy: od dzieci poprzez samorząd, aż do sfer rządowych. Niestety, nowe boiska stoją pod dużym znakiem zapytania.

Młodzież z dwóch południowopraskich podstawówek (SP Nr 60 i SP Nr 255 – na zdjęciu) od trzech lat, pod koniec roku szkolnego, rywalizuje w sportowym turnieju. Celem imprezy jest m.in. „przypomnienie władzom samorządowym o konieczności budowy kompleksu boisk przy ul. Zbaraskiej”. Samorząd zaplanował budowę 10 boisk, w tym tego, o które „walczą” dzieci. W budowanie boisk dla młodzie-

ży zaangażował się nawet rząd. Programem „Moje boisko - Orlik 2012” minister sportu Mirosław Drzewiecki chce wesprzeć samorządy. – Celem programu jest budowa kompleksu sportowo-rekreacyjnego w każdej gminie. Kompleks składa się z boiska do piłki nożnej oraz wielofunkcyjnego do koszykówki i siatkówki – wyjaśnia minister Drzewiecki. – Dodatkowo każdy obiekt będzie wyposażony w zaplecze sanitarno-socjal-



ne wraz z szatniami. Zakłada się, że dzięki temu w Polsce w 2008 roku może powstać 600 boisk. Realizacja programu współfinansowana jest (w równych częściach) przez rząd, urzędy marszałkowskie i samorządy i wyniosła ok. 600 mln zł.

W czerwcu kilkaset gmin przystąpiło do programu „Orlik 2012”. Wśród „aktywnych” znalazła się Praga Południe, która chce, aby „Orlik” powstał w grochowskim Parku Polińskiego przy ul. Szaserów. 27 czerwca odbył się przetarg

na tę inwestycję. Zgłosiło się sześć oferentów, którzy chcieli wybudować boisko w cenach od 762 tys. zł. do 1,1 mln. Wygrywa ten, który oferuje najniższą cenę. Zasada jest prosta, ale urzędnicy i samorządowcy z Pragi Południe spodziewają się protestów przegranych oferentów, które to protesty mogą zablokować inwestycję. Zresztą nie tylko to. W lipcu mają rozstrzygnąć się przetargi na budowę boisk przy ul. Siennickiej 15, Umińskiego 12, na Skwerze OWS, czy przy wspomnianej we wstępie ul. Zbaraskiej. – Pod koniec stycznia rozstrzygniemy przetarg na boisko przy ul. Naddnieprzańskiej – mówi Donat Klimkowski kierujący dzielnicowym wydziałem infrastruktury. – Ale do tej pory trwa procedura odwoławcza...

Pytano co może być powodem zaskarżenia przetargu, skoro decyduje cena naczelnik odpowiada: – Wszystko. Urząd chce, by zgodnie ze standardami europejskimi, „trawa” na boisku miała 5 cm wysokości, a oferenci, którzy mają „trawę” wysokości 4,9 cm skarżą się, że warunki przetargu uniemożliwiają uczciwą konkurencję. Albo, po upublicznieniu ofert, fotografując pisma konkurencji i wskazując, że przystawiony przecinek jest nie w tym miejscu, w którym być powinien...

I następuje protest, potem odmowa uznania protestu, odwołanie, arbitraż, który zachowawczo często nakazuje powtórzenie procedury. A marzenia dzieci o nowoczesnych boiskach i marzenia wszystkich Polaków o silnej drużynie piłkarskiej - obrastają zarostami... (ar)

SERWIS
samochody różnych marek

AUTO WIS
ul. Karczewska 18a
www.autowis.com.pl
8135175 6120466

KLIMA
samochody różnych marek

AUTO WIS
ul. Karczewska 18a
www.autowis.com.pl
8135175 6120466

CENTRUM GLAZURY HAZYM
SALON FIRMOWY PRODUCENTÓW POLSKICH I ZAGRANICZNYCH

- kabiny, wanny, meble łazienkowe
- glazura, terakota, gres
- panele, parkiet, korek
- płytki elewacyjne, kliniker
- kleje, fugi, listwy
- narzędzia

PROMOCJE

04-866 Warszawa
ul. Wał Miedzeszyński 231
(rondo Traktu Lubelskiego)
tel. 612-76-13
pon.-piąt. 9-18, sob. 9-14
www.hazym.com.pl

getinbank
wystarczy wejść

Prosta Pożyczka
Wystarczy wejść,
by wyjść...
z gotówką!

20000 zł na dowód

Warszawa, Aleje Stanów Zjednoczonych 72/21, tel. 022 590 58 84
www.pozyczka.getinbank.pl

TYLKO U NAS

Promocja od 10.07 do 30.07.2008 r.

Mleko UHT 2% 1l Serek homogenizowany 200g Ser Ementaler Czarnoleski 1kg	Polędwica sopocka 1kg Kielbasa grillowa 1kg Szynka z piersi indyka 1kg	Szynka wiejska 1kg Podudzie wędzone z kurczaka 1kg	Baleron 1kg Kielbasa leśna z jątewcem 1kg	Boczek kurpiowski 1kg Kielbasa podwawelska lux 1kg	Serek Bakuś 100g Jogurt Twist 400g Jogurt Grecki 180g
---	--	---	--	---	---

Zapraszamy do **D H „UNIVERSAM”** ul. Grochowska 207 i do placówek „Społem” na terenie dzielnic: Praga Południe, Wawer, Rembertów, Wesola oraz w Sulejówku

MIESZKANIEC na luzie

Wszystkim nam trzeba spokojnej chwili wytchnienia, uśmiechu, po prostu - luzu!



ŚMIESZKANIEC

To był miły wieczór... Gawędziiliśmy z żoną o tym i o tym, a gdy rozmowa zesłała na temat eutanazji, powiedziałem „Cóż, wybór między życiem a śmiercią... Nie powrócił, bym żuł zależny od bezdusznej elektroniki, karmiony z butelki... Po prostu odłącz mnie od urządzeń, które dają złudzenie, że żyję...”

Wtedy wstała, wyciągnęła telewizor i komputer, a moje płuco wylała do zlewu. Głupia krowa...

Blondynka pyta kolegów: Kupiłam samochód z komisji i nie wiem czy to diesel czy benzyniak? Co mam zatankować?

Uczynni koledzy: - Jeśli samochód jest niebieski, lejemy ropę. Jeśli żółty - gaz. Do innych - benzynę. Koniecznie wymień powietrze w kołach na letnie. W tym roku modne jest górskie.

- Jak samochód robi brum brum to jest benzyniak, a jak kle kle to diesel. A jeśli robi brum i kle - śmiało lej gaz!
Wesoły Romek



Rady ciotki Agaty

Dziś – coś dla domu. Wanna akrylowa lub zlew akrylowy łatwo ulegają zarysowaniom. Jeśli zadrapanie jest raczej płytkie, należy starannie oczyścić ścianki z tłuszczu i wszelkich zabrudzeń, a następnie osuszyć i wypolerować specjalną pastą do polerowania. W przypadku głębszych zarysowań wyszlifować zwilżoną ryśę drobnym papierem ściernym uważając, by szlifowane miejsce było stale mokre a potem je dobrze osuszyć i wypolerować.

Zastanów się, jakiego kleju chcesz użyć, przyklejając do kafelków czy łazienkowych szafek plastikowe lub ceramiczne wieszaczki, pętelki, dekoracyjne ozdoby. Warto polecenia jest tu klej termiczny, który nie uszkałdka klejonej powierzchni, wywołując jej chropowatość, by lepiej trzymał. Gdy chcemy odkleić przymocowany element, podgrzewamy go mocno na grzewnicę lub silną suszarką do włosów (też powinna pomóc) i demontujemy.

Rozbitą szybę czy lustro wyjmiesz łatwiej, gdy zabezpieczysz je wzdłuż pęknięć szeroką taśmą samoprzylepną. Ostrożność zalecana!

ZAJRZYJMY DO KUCHNI



Ciasto naleśnikowe jest bardzo łatwe. Występuje zresztą w wielu smakowitych odmianach. Oto kilka przepisów i na ciasto naleśnikowe i na to, jak je wykorzystasz.

✓ **Przepis staroświecki:** 5 jaj całych rozbić starannie z łyżką rozpuszczonego, lecz nie gorącego masła i szczyptą soli. Dodać 1/2 litra mleka i tyle mąki, ile wejdzie do uzyskania konsystencji niezbyt gęstej śmietany.

✓ **Przepis wykwinny:** 4 żółtka długo ubijać ze skórką otartą z wyszorowanej cytryny; do puszystej masy dodawać stopniowo kubeczek mąki (gdy za gęste, można dodawać łyżką, stopniowo, słodką śmietankę). Gładką masę wymieszać z ubitymi na pianę czterema białkami. Smażyć zwolna na maśle, nie przewracając, bo opadną. Ścięty wierzch skropić sokiem cytrynowym.

✓ **Przepis szybki i prosty:** Pół litra maślanki, jedno - dwa jajka, szczypta soli, koniecznie 2-3 łyżki oleju i mąki ile wejdzie. Zmiksować bez ceregieli, zostawić na pół godziny pod przykryciem, wymieszać, smażyć.

✓ **Naleśniki można nadziewać tradycyjnie:** serem, konfiturami czy powidłami, owocami, a nawet nutellą. Można też podawać je w wersji wytrawnej, z pieczarkami, z mięsnym farszem, z warzywami czy serem białym na ostro. Ale ciasto naleśnikowe stwarza wiele innych możliwości:

- W gęstym cieście naleśnikowym można zanurzyć przednio nasolony, skropiony cytryną filet ryby. Obsmażyć na złoto, a następnie gorące panierować ponownie w suszonym ziołach (co kto lubi: oregano, bazylia, tymianek, rozmaryn itp.) i jeszcze raz w cieście naleśnikowym. Smażyć na ciemnozłoty kolor.

- Cienki plaster chudej szynki rozłożyć, przybrać paskami korniszona, młodej cebulki, paseczkami podsmażonego bekonu. Zrolować ciasno, zanurzać w naleśnikowym cieście, obsmażyć na złoto.

- Gruby plaster złotego sera posmarować cienko musztardą lub koncentratem pomidorowym, otoczyć ciastem naleśnikowym, smażyć. Podawać wprost z patelni z surówkami, pycha!

- Cebulę pokroić w krążki grubości pół centymetra. Osolić, posypać pieprzem. Zanurzać ostrożnie w cieście naleśnikowym, smażyć w głębokim tłuszczu (nie tak, jak naleśniki!). Znamiomita przekąska na ciepło i zimno.

- Plastry ananasa z puszki dobrze osączyć, zanurzyć w gęstym cieście, smażyć w głębokim tłuszczu. Podawać polane czekoladą lub posypane kolorowymi wiórkami kokosowymi.

Pyszna Jęzia

Warto wiedzieć



Obecnie muzułmanie, bez względu na to, w jakim zakątku świata się znajdują, podczas modlitwy ustawiają się twarzą w kierunku Mekki, uważanej za miejsce urodzenia Mahometa. To święte miasto islamu, położone w zachodniej części Arabii Saudyjskiej. Do roku 624 kierunek był inny - modlitwy kierowano w stronę... Jerozolimy!

Dzisiejszy świat wydaje się nam tak zwycięzcy. Mało kto zdaje sobie sprawę, że zaledwie pięćdziesiąt lat temu, w sierpniu 1958 roku, Sąd Najwyższy USA wydał decyzję, zakazującą segregacji rasowej w szkołach. Od tej pory dzieci białe, latynoskie, azjatyckie czy pochodzenia afrykańskiego miały pełne prawo zasiadać obok siebie w tych samych ławkach szkolnych, a nie w wydzielonych „gettach”.

Przywykliśmy do równoprawienia kobiet i mężczyzn. Kosztowało to kobiety sporo wysiłku. Czy wiesz, kiedy kobiety wywalczyły sobie prawa wyborcze? W USA (Wyoming) już 1869 r., w Nowej Zelandii w 1893 r., ale w Szwajcarii w 1971 r. (w jednym z kantonów dopiero w 1991 r!). W księstwie Liechtenstein w 1984 roku, a w Kuwejcie - w 2005 r.!

Ciekawska

H O R O S K O P

♈ BARAN 21.03-21.04

Nawet, jeśli chodzisz Ci po głowie jakieś nowe pomysły, nie spiesz się z wcielaniem ich w życie. Najbliższy czas poświęć na kończenie tego, co zacząłeś dawno temu. Potrzebna Ci będzie życiowa przestrzeń, jeśli planujesz przestawić swoje życie na zupełnie nowe tory. Warto też zastanowić się nad swoim życiem uczuciowym, najwyższa pora je uporządkować.

♉ BYK 22.04-21.05

Na pierwszy plan wysuną się sprawy zawodowe. Niewykluczone okazją do zarobienia dodatkowych pieniędzy lub nawiązania korzystnych kontaktów. Jakiś niesfinalizowany projekt czeka na zakończenie, może warto do niego wrócić? Pomyśl, co warto zmienić. Nie łap kilku srok za ogon i staraj się nie rozpraszać. Lepiej zrobić mniej, ale dokładnie.

♊ BLIŹNIĘTA 22.05-21.06

Może ogarnąć Cię szaleństwo zakupów. Tyko czy twoja kieszeń to wytrzyma? Nie bierz kredytu, bo możesz mieć kłopoty ze spłataniem. Niech Cię nie zaślepić chęć imponowania innym, bo źle to się skończy. Postaraj się, aby to co teraz zachniez odzwierciedlało twoje prawdziwe nastroje i pragnienia.

♋ RAK 22.06-22.07

To dobre dni na odniesienie sukcesu. Warto skorzystać z czytelnej porady prawnej, zajęcie się zaległymi sprawami urzędowymi. Może warto ubezpieczyć się przed wyjazdem na wakacje? Nie wdawaj się w niepotrzebne konflikty, które mogą prowadzić donikąd, a odwracając swoją uwagę od istotnych spraw. Nie tłum w sobie uczuć i powiedz wreszcie najbliższej Ci osobie, co do niej czujesz.

♌ LEW 23.07-23.08

Teraz unosi Cię fala powodzenia. Pozbędziesz się zmartwień, życie nabierze rumieńców, a wakacyjne plany zapowiadają się całkiem ciekawie. Wcześniej szukaj się jakaś premia. Jeśli dręczą Cię problemy zawodowe, możesz nagle wpaść na pomysły, jak je rozwiązać. Rozmowy biznesowe wypadną pomyślnie i Tobie nie pozostanie już nic więcej jak spakować walizki i wyjechać na zastłony odpoczynek.

♍ PANNA 24.08-23.09

Zapowiada się dosyć znośny lipiec. Bardziej skomplikowane sprawy powinny poczekać na „pouropowe” dni. Teraz nie zaczynaj ich rozwiązywać, pozostaw na później, skup się bardziej na życiu towarzyskim i rodzinnym. W sprawach uczuciowych nie lekceważ najmniejszych sygnałów, bo Ci przejdzie koło nosa kosztowny diament. Pora wakacji to czas nie tylko na ciekawe wojaże, ale również wyprawę w głąb swojego serca.

♎ WAGA 24.09-23.10

Letni czas to pora odpoczynku, relaksu, ale i porządków i remontów. Jesteś w znakomitej formie fizycznej, humor Ci dopisuje. Wszystko sprzyja Twoim kontaktom towarzyskim, udadzą się randki, spotkania i imprezy kulturalne. W uczuciach zaufaj losowi, nieraz warto pozostawić sprawy swojemu biegowi. Nawet w sprawach finansowych czekają Cię same przyjemności, może warto zagrać w Totolotka?

♏ SKORPION 24.10-23.11

Myślimi już jesteś nad jakimś morzem lub jeziorem. Ale zanim tam dotrzedz czeka Cię parę spraw do załatwienia. Jeśli pozwolisz im narastać, grozi Ci bałagan i zamieszanie. Nie lekceważ spraw urzędowych i przepisów, bo możesz mieć z tego powodu kłopoty. Przeszukaj szuflady i sprawdź notatki czy czegoś ważnego nie przeoczyłeś. W uczuciach nie rób nic bez zastanowienia.

♐ STRZELEC 24.11-22.12

Jeśli Ty i twój partner nadajecie na innych falach, nie jest to powód do rozstania. Możesz być poirytowani i zmęczony, zazwyczaj jest tak, gdy ci się zwala kilka spraw na głowę. Nie warto również chodzić po mieście i załatwiać spraw w urzędach, w kilku miejscach pocaulujesz kłamkę lub odejdiesz z niczym i stracisz tylko cenny czas. Pomyślne będą za to spotkania w gronie rodzinnym i towarzyskim, tutaj możesz liczyć na relaks.

♑ KOZIOROŻEC 23.12-20.01

Najbliższe dni przeżyjesz na wysokich obrotach. Trzeba będzie pogodzić naraz parę spraw zawodowych i rodzinnych. Dzięki narzuceniu sobie dyscypliny wyjdiesz z tego zwycięsko i nie zmarnujesz czasu. Letnie wieczory urozmaicaj sobie w towarzystwie zmysłowego Byka lub namiętne Skorpiona, ale interesy najlepiej rób z Panną lub z drugim Koziorożcem.

♒ WODNIK 21.01-19.02

Droga do sukcesu stoi przed Tobą otworem. Wprawdzie dla rozwoju kariery lepszy będzie wrzesień, ale ty możesz nadać swoim sprawom szybszy bieg, odbyć poważne rozmowy, które będą miały wpływ na Twoją karierę. Jeśli ci na czymś zależy, sięgnij po to, nie czekaj na mannę z nieba.

♓ RYBY 20.02-20.03

Wszystko, do czego się weźmiesz pojedzie Ci jak z płatka, chociaż nie jesteś tytanem pracy. Twoje myśli krążą zazwyczaj wokół tego jak uprzyjemnić życie sobie i innym. W głowie masz pełno drobiazgow, które będą Ci odrywać od tego, czym powinieś się naprawdę zajmować. Ty i twój partner możecie mieć odrębne zdanie, co do tego, jak spędzić urlop. Znajdźcie kompromis.

Merlin

Krzyżówka Mieszkańca Nr 13

	A	B	C	D	E	F	G	H	I	J	K	L	Ł	M	N	O
1																
2																
3																
4																
5																
6																
7																
8																
9																
10																
11																
12																
13																
14																
15																
16																

1-A	9-N	1-K	4-I	14-E	14-J	15-Ł	3-L	11-G	6-E13-C	11-A	16-A	4-A
8-Ł	2-C	14-J	10-L	15-F	1-G	9-H	10-O	16-W	7-D	7-O	7-K	8-F
12-C	12-I	3-E	3-M	6-N	13-D	10-B	4-C	2-H				

POZIOMO: 1-A młody dąb. 1-J dopływ Narwi. 2-E najwyższy masowy górski na Bałkanach. 3-A jezioro na Równinie Augustowskiej. 3-G wioski lub laskowy. 4-E słynne kapieliśko na Łazurowym Wybrzeżu. 4-L miejsce śmierci księża J. Skorupki. 5-G syn Apollona i Kreuzu. 6-A mieszkanie na pobyt czasowy 6-K pseudonim Henryka Sienkiewicza. 7-B afrykańskie drzewo. 7-G piękność, uroda. 8-D prymitywne narzędzie do omłotu zbóż. 8-J zobowiązanie. 9-F palma kateszowa. 10-A cerkiewny śpiewak. 10-H prezent. 11-A moneta uszna. 12-H skrzyneczka na kosztowności. 13-A językoznanca. 14-J wydeptany pas ziemi. 5-E Krzysztof, odkrywca Ameryki. 16-A stolica Nowej Kaledonii. 16-J koszty opakowania. **PIONOWO:** A-1 brzemienie czegokolwiek. A-10 rodzaj aparatu telefonicznego. B-6 upiór. C-1 krzew, środek na mole. C-10 rolnik fachowiec. D-6 wózek na budowie. E-1 w pilce nożnej pilnowanie przeciwnika. E-11 piastunka do dzieci. F-8 ogród lopianu. H-12 Edward, mistrz świata w pchnięciu kulą (1983 r.). I-3 miejsce najniższe położone na dnie statku. I-9 obóz wojsk tatarskich. J-1 czart, demon. J-7 nachylenie płaszczyzny. J-12 sianokosy. K-5 porządek na statku. L-1 odgłos. L-8 jednostka pływająca. L-4 roślina stosowana w koszykarstwie. L-12 obfite opady atmosferyczne. M-1 prążkowana tkanina bawelnicowa. N-8 przywódca plemienia arabskiego. O-1 karierowca. O-12 opracowanie utworu muzycznego. opr. A. Kemski

Rozwiązanie należy przesyłać pod adresem redakcji w terminie 14 dni od daty ukazania się gazety. Rozwiązanie krzyżówki Nr 11/2008 r. „Uśmiech skracá dystans”. Nagrodę książkową wylosował p. Edmund Kalinowski z ul. Puławskiej. Ważne do 22.07.br.

KUPIĘ

● AAA Antyki, meble, obrazy, zegary, plater, srebra oraz inne przedmioty. Tel. 022 841-09-35; 0501-050-948

● Antyki, monety, pocztówki, znaczki, obrazy, meble, zegary oraz inne przedmioty. Tel. 022 610-33-84; 0601-235-118

● Monety, banknoty, odznaczenia. Antykwariat ul. Andersa 18. Tel. 022 831-36-48

● Monety – Banknoty – Papiery Wartościowe. Wycena i Kupno. Tel. 022 407-02-20; 0506-025-125

● Znaczki, pocztówki, monety, medale, banknoty, akcje. Tel. 022 841-09-35; 0501-050-948

AUTO-MOTO/kupię

● Opla – Skodę. Tel. 0506-871-924

SPRZEDAM

● Odkurzacze Rainbow – nowe, używane – serwis, konserwacja, akcesoria. Tel. 0606-742-822 www.odkurzaczeraibow.pl

MEDYCZNE

● Alkohole odtrucia, narkotyki, kowe, Esperal. Tanio. Gabinet, dojazd. Tel. 022 671-15-79, 022 613-98-37

● Masaż z dojazdem do klienta. Tel. 0502-444-916

NAUKA

● Francuski, rosyjski – tłumaczenia umów, faktur, kontraktów, instrukcji i warunków technicznych, aktów cywilnych, służbowe. Pośrednictwo biur wykluczone. Tel. 022 815-44-91; 0601-35-18-64 i Liceum dla dorosłych. Tel. 022 498-65-95

● Matematyka, fizyka, chemia, dojazd. Tel. 515-26-25-86

● Pośrednictwo i zarządzanie nieruchomościami – studia podyplomowe. Tel. 022 879-87-66

● Prawo Jazdy – szkolenie tel. 022 499-34-82 www.abcos.pl

● Grochów ul. Tamowiecka 54/17

● Szkolenia BHP. Tel. 022 879-87-66

● Szkoła Policjalna. Tel. 022 498-65-95

NIERUCHOMOŚCI/kupię

● Bezpośrednio kupię plac na Grochowie zabudowany lub niezabudowany – pod budownictwo wielorodzinne. Pilne! Tel. 022 610-77-94; 0501-103-792

NIERUCHOMOŚCI

HMR Biuro Doradztwa i Pośrednictwa Majątkowego s.c.

szukasz domu, działki

wzdłuż linii otwockiej

(022) 615 80 05/06

HMR Międzyzlesie Patriotów 309

szukasz mieszkania

(022) 810 70 00

HMR Saska Kępa
Galeria Saska ul. Zwycięzców 28

www.hmr.pl

NIERUCHOMOŚCI/sprzedam

● Działkę budowlano-usługową w Rembertowie – 720 m kw. Tel. 0500-752-236

NIERUCHOMOŚCI/zamienię

● Gminie 36,5 m kw. na podobne parter lub winda. Tel. 022 406-32-79; 668-161-736

DAM PRACĘ

● Agencja ochrony poszukuje od zaraz do pracy mężczyzn w wieku 40-60 lat. Bardzo dogodne warunki pracy i płacy. Tel. 0696-518-491; 0605-730-180

● Atena Security na korzystnych warunkach zatrudni do ochrony obiektów na terenie Targówka i Pragi. Tel. 0-691-737-741 lub 022 853-05-05

● Atena Security na korzystnych warunkach zatrudni kobiety i mężczyzn na stanowisko kierowniczych ochrony. Wymagamy: licencja II lub I, samochód, doświadczenie w kierowaniu zespołem pracowników. W-wa ul. Dominikańska 9. Tel. 022 853-05-05 lub e-mail:biuro@atenasecurity.pl

● Dom Pomocy Społecznej w Warszawie zatrudni pokojowe, opiekunki. Tel. kontaktowy 022 516-92-26

SZUKAM PRACY

● Młoda, zdolna manualnie przyjmuję pracę chałupniczą. Tel. 0662-072-744

PRAWNE

● Kancelaria Prawna, przystępne ceny, szeroki zakres usług. Czynna codziennie oprócz czwartków, ul. Grochowska 207 (Universam nad bankiem), tel. 0509-959-444, (022) 810-00-61 w. 252

● Kancelaria Adwokacka adw. Teresa Zdanowicz. Sprawy: cywilne, karne, rodzinne, spadkowe. Wawer - Anin ul. Ukośna. Tel. 022 613-04-30; 0603-807-481

● KANCELARIA ADWOKACKA – prawo cywilne, karne, spadkowe, rodzinne – obsługa. Porady, Międzyzlesie ul. Dzięcieliń 3 m II, wtorek i czwartek 15.00-18.00. Tel. 022 815-31-80; 0501-025-692

Doradztwo Prawne – pełny zakres. Kancelaria Prawna Pietruk s.c. Konkurencyjne ceny ul. Grochowska 306/308 lok. 29. Tel. 022 879-92-29; 0502-27-51-94; www.pietruk.eu

RÓŻNE

● Księgowość małych i średnich firm, obsługa poprowadzę, zyciowe pomożę, cierpliwie wyjaśnię. Tel. 022 810-83-60; 0606-763-006

● OPIEKA NAD GROBAMI W WARSZAWIE – TANIO I SOLIDNIE. Tel. 0500-336-607

● Pomogę finansowo dożywno w zamian za posmiertne zapisanie nieruchomości. Tel. 022 610-45-07

INNE

● Siłownia, sauna Podskarbińska 7 B – najtaniej! Tel. 022 870-52-72

SPORT

● Siłownia, sauna Podskarbińska 7 B – najtaniej! Tel. 022 870-52-72

USŁUGI

● Administrowanie nieruchomości. Tel. 0692 614 577

● Administracja i zarządzanie nieruchomości. Tel. 022 380-32-03; 0607-838-608

● ALKO PRZEPROWADZIKI i meblowy. 1 zł/km. Tel. 0512-139-430

● AAAA Automatyce pralki, zmywarki – krajowe, zachodnie. Warszawa. Tel. 022 612-95-23, 0609 105 940

● Anteny SAT TV, kamery – 24 h. Tel. 0602-396-976

Neodpłatnie odbieram zużyty sprzęt AGD, złom w każdej postaci, makulaturę, stłuczkę. Własny transport. Sprzątanie piwnic. Tel. 022 499-20-62

● Pranie chemiczne, renowacja odzieży skórzanej, pranie dywanów, magiel. Zakład Pralniczy ul. Igańska 22. Tel. 022 870-09-54

● PRANIE dywanów, wykładzin, tapicerki meblowej i samochodowej. Profesjonalnie. Dojazd gratis. Tel. 022 619-40-13; 0502-928-147

● Przyłącza wod.-kan. Tel. 0606-743-873

● Reklama, szyldy, kasety, neon. Ul. Patriotów 237. Tel. 022 615-34-28; 515-68-58-68

● REMONTY KOMPLEKSOWO. Tel. 0504-242-103

● Skup surowców wtórnych, makulatura, metale, puszkki, odbiór własnym transportem. Komorska 48. Tel. 0697-104-304

● STOLARZ - wykona solidnie - meble, zabudowy, kuchnie, szafy, pawlacze i inne. Tel. 022 810-38-04; 0602-126-214

● Stolarstwo, lakiernictwo. Meble na wymiar, kuchenne, biurowe, szafy wnękowe, garderoby itp. Ciecie płyt. Tel. 0694-94-99-49; 022 619-52-76

● Stolarstwo – meble na wymiar, kuchnie. Tel. 0888-785-778

● Tapicierkie. Tel. 022 612-53-88

● Układanie, cyklinowanie, lakierowanie, renowacja starych podłóg. Tel. 0663-511-771

● Układanie parkietów, przekładanie, cyklinowanie, lakierowanie – osobiście. Tel. 022 810-70-88; 0609-542-545

● Wylewki, posadzki Mikrokrem. Szybko, solidnie. Tel. 0697-104-304

● Żaluzje, verticale, rolety - naprawy, pranie verticale. Tel. 022 610-54-19

● Rolety antywłamaniowe i naprawy. Tel. 022 610-54-19

● Rolety, żaluzje, verticale, rolety antywłamaniowe – produkcja, naprawa. Tel. 022 610-23-83

● Żuk – wywóz gruzu, złomu, śmieci, drzewa, liści i mebli. Tel. 022 610-88-27; 0888-651-163

ZDROWIE

● Masaże, również dojazd. Tel. 0503-799-972

ZIELARSTWO

● ZIOŁOK Sklep Zielarsko-Medyczny C.H. Szembeka róg Gdęckiej i Komorskiej, paw. 53 D lok. Agencji opłat – Zielarstwo – pełny asortyment, profesjonalne porady. Tel. 0602-648-813

ZAKŁAD POGRZEBOWY „GENITA” Kurowsky

Shluzymy pomocą przez całą dobę

Warszawa ul. Korkowa 167
tel.: 613-24-42
Całodobowo 0-602-398-417
Warszawa ul. Komandosów 34
tel.: 612-86-32
Całodobowo 0-604-216-738

ZAKŁAD POGRZEBOWY „ABROS”

Usługi kompleksowe

ul. Szaserów 137
tel./fax 022 610-02-17
Pl. Szembeka 6
tel./fax 022 612-02-18
kom. 0602-26-26-75

CAŁODOBOWO

USŁUGI POGRZEBOWE

Miejskie Przedsiębiorstwo Usług Komunalnych Sp. z o.o.

■ ul. Grochowska 156
tel. 022 610-48-74; 022 610-49-11

■ ul. Floriańska 12
tel. 022 619-19-56; 022 619-36-19

■ całodobowo – tel. 9588; 022 836-69-16; 0608-054-093

Załatwianie formalności w domu Klienta

www.mpuk.waw.pl

AUTOMATYCZNE SYSTEMY NAWADNIANIA OGRODÓW

791-444-023, 602-446-484

www.nawodnienyogrod.pl

„TOTUS” ZAKŁAD POGRZEBOWY

tel. 870-34-44
kom. 0501-208-621

PELEN ZAKRES USŁUG (dostępny dla formalności w domu Klienta)

Warszawa, ul. Grochowska 242
www.zup-totus.prv.pl

CAŁODOBOWO

ZAKŁAD USŁUG POGRZEBOWYCH „GOSPEY”

rok założenia 1987

POGOTOWIE POGRZEBOWE 24h

tel. 870-68-95

kom. 0 601 305 779; 0 601 99 59 59

Pełen zakres usług w kraju i zagranicą

Kaplica - Grochów, Międzyzlesie

Siedziba firmy: Warszawa Grochów ul. Grenadierów 54 tel./fax 810 94 90

szansa oferta w Internecie
www.gospey.pl e-mail:info@gospey.pl

posiadający certyfikat Półkij lity Przedsiębiorców Branży Pogrzebowej

Marek Gójski
firmę prowadzi z żoną Hanną Gójską

Zakład Pogrzebowy „NIEBO”

ul. Grochowska 285
tel. 810-27-47 czynny całą dobę

Wawer, ul. Trakt Lubelski 157
tel. 615-31-23 czynny 8-17

◆ kompleksowa obsługa
◆ godne warunki ostatniej posługi

Zakład Usług Pogrzebowych „REMUS”

tel. (022) 812-65-38
0502-812-046

Shluzymy pomocą przez całą dobę

Własna kaplica i chłodnia

Warszawa, ul. Żegańska 20

NAPRAWA

● Pralki automatyczne - Ardo, Ariston, Candy, Indesit, Polair, Whirlpool itp.

● Zmywarki

● Maszyny do szycia

● Zmecz. Sprzęt AGD

● Roboty kuchenne - Suszarki - Żelazka - Czajniki - Odkurzacze elektryczne

Serwis gwarancyjny firm BRAVO - ADA, LIBELLA, MPM PRODUCT

SZYBKO SOLIDNIE GWARANCJA

Zapraszamy: pon.-pi. godz. 9-17
sobota godz. 9-13

PRAL-MASZ

WARSZAWA - GROCHÓW
ul. Kobiełska 75
róg Kiełkiewicza

Tel. 870 42 42
0-501 774 934

MIESZKANIEC CZASOPISMO SPOŁECZNO-SAMORZĄDOWE

Redaguje zespół dziennikarzy przy współdziałaniu mieszkańców. Redaktor naczelny: Wiesław Nowosielski. Zdjęcia: Leszek Pogorzelski. Redakcja: ul. Grenadierów 10, 04-062 Warszawa, tel./fax 022 813-43-83, e-mail: redakcja@mieszkaniec.pl Internet: www.mieszkaniec.pl Wydawca: P.W.U. „VARIUS”, ul. Grenadierów 10, 04-062 Warszawa, tel. 022 810-64-12. Przygot. do druku: MAWA Press tel. 022 870-71-35. Druk: „ODD”, tel./fax 048 613-31-88. Materiałów nie zamówionych nie zwracamy. Za treść ogłoszeń, listów i artykułów sponsorowanych Redakcja i Wydawca nie odpowiadają.

Nakład: 40 000 egz. Kontrolowany przez Związek Kontroli Dystrybucji Prasy.

DOGOTERAPIA, czyli pies lekarzem

Grażynka nie mówi, prawie nie rusza się. Leży w łóżku tuląc różowego prosiaczka i patrzy w telewizor. Czy rozumie bajkę? Dziewczynka ma 9 lat.

Przed rokiem uległa wypadkowi. Od tej pory właściwie wegetuje. Świat jakby dla niej nie istniał. Przychodzi do niej Bastek. To labrador – pies terapeuta. Grażynka ma go poglaskać. Nie robi tego. Instruktor wkłada jej do ręki psi smakołyk. Ma nakarmić nim Bastka. Grażynka zaciska piąstkę. Pies liże ją po dłońiach i twarzy, by

W roku 2007 uruchomiono program zatytułowany „Pomóżmy razem”. Skoncentrował on swoje działania na nagłaniu znaczenia dogoterapii oraz uświadamianiu społeczeństwa, środowisk lekarskich oraz mediów na temat pracy psich terapeutów. Działania „Pomóżmy razem” oraz poświęcenie wolontariuszy z różnych orga-

ruchowej. Psi terapeuci pojawiają się w placówce trzy razy w tygodniu i zawsze są gorąco witani zarówno przez małych pacjentów, jak i personel szpitala – twierdzi Magdalena Nawarcka ze Stowarzyszenia Zwierzęta Ludziom. Ten przykład pokazuje, że starania „Pomóżmy razem” sprzyjają pokonywaniu pewnych barier, obalaniu mitów oraz ułatwiają dostęp innym organizacjom działającym w tym szczytnym celu.

Zajęcia z udziałem psów, poprzez różnego rodzaju ćwicze-



odała smakołyk. Wtedy widać pierwszą reakcję na twarzy dziecka. Reakcję, która do tej pory nie pojawiała się.

- Dogoterapia to metoda wspomagania tradycyjnych terapii w leczeniu dzieci poprzez kontakt małych pacjentów z psami - mówi Maria Czerwińska z Fundacji CZE-NE-KA, która 20 lat temu zapoczątkowała tę metodę terapii w Polsce. W dogoterapii, wykorzystywane są takie psy jak np. labrador, czyli cierpliwe i bardzo przyjaźnie nastawione do dzieci.

- Pies musi się nie bać, być łagodny, posłuszny i słuchać instruktora - mówi Andrzej Polak ze Stowarzyszenia Zwierzęta Ludziom. - Wszystkie psy terapeuci przechodzą badania psychologiczne, sprawdzające czy nadają się do tej roli.

W terapii chodzi o polepszenie sprawności dzieci oraz poprawę ich kontaktu ze światem.

nizacji szkolących psy i organizujących dogoterapię, sprawiła, że ta metoda rehabilitacji staje się coraz bardziej znana i budzi coraz mniej kontrowersji. Dzięki zeszłorocznej debacie i wizytach w Centrum Zdrowia Dziecka oraz szpitalach w Lublinie, Wrocławiu oraz Krakowie, psy są coraz częściej gośćmi ośrodków medycznych. Wiele placówek nie było zainteresowanych wizytą psich terapeutów z obawy na zachowanie sterylności, jednakże wizyty w szpitalach w ramach programu „Pomóżmy razem” pokazały, że można znaleźć rozwiązanie nie narażając nikogo.

- Współpraca dogoterapeutów z Centrum Zdrowia Dziecka rozpoczęła się w styczniu 2008 od grupowych zajęć odbywających się raz w tygodniu. Obecnie prowadzimy zajęcia grupowe dla dwóch Oddziałów Neurologii i Rehabilitacji oraz zajęcia indywidualne z rehabilitacji

nia i zabawy, rozwijają dzieci, pobudzają ich zmysły, wspomagają ich rehabilitację umysłową i ruchową. Praca z psim terapeutą jest szczególnie korzystna dla dzieci z porażeniem mózgowym, autyzmem, czy też po przebytych stanach zapalnych i urazach centralnego układu nerwowego, a także u wszystkich dzieci, które mają zaburzony kontakt społeczny. Poprzez terapię kontaktową, czyli zabawy, przytulanie i gaskanie psa, osoby dotknięte niepełnosprawnością dużo szybciej i dokładniej próbują wykonać ćwiczenia. Rozluźnieni, w bezstresowej zabawie zapominają o swoich problemach. Radość i uśmiech jest widoczny na ich twarzach. Tutaj udział psa służy wzmocnieniu rehabilitacji, wszechstronnie oddziałując na psychikę, odczuwanie i zdrowie dziecka.

oprac.

Małgorzata K. Piekarska

§ PRAWNIK RADZI §

W poprzednim artykule (*Mieszkaniec* nr 11/2008) omówiona została kwestia dziedziczenia ustawowego. Klienci mojej kancelarii kierują do mnie wiele pytań związanych z problematyką wyłączenia z kręgu spadkobierców niektórych członków rodziny. Wychodząc naprzeciw oczekiwaniom czytelników dzisiaj omówimy kwestię wydziedziczenia.

Większość osób, pozostaje w błędnym przekonaniu, iż samo pominięcie spadkobiercy ustawowego w testamentie, jest równoznaczne z jego wydziedziczeniem. Oczywiście zstępni (dzieci, wnuki, prawnuki), małżonek oraz rodzice spadkodawcy, którzy byliby powołani do spadku z mocy ustawy, a nie zostali uwzględnieni w testamentie, nie dziedziczą po zmarłym, ale wciąż mają prawo do zachowku, czyli roszczenia o zapłatę odpowiedniej sumy pieniężnej. Wartość zachowku w zależności od konkretnego przypadku wynosi 1/2 bądź 2/3 wartości udziału spadkowego, który przypadłaby tym osobom przy dziedziczeniu ustawowym. Aby skutecznie wydziedziczyć w/w osoby w testamentie, należy wskazać przyczynę, dla której następuje pozbawienie prawa do zachowku. Kodeks cywilny dopuszcza możliwość wydziedziczenia tylko w trzech przypadkach, a mianowicie, gdy w/w osoby wbrew woli spadkodawcy postępują uporczywie w sposób sprzeczny z zasadami współzycia społecznego lub dopuściły się względem spadkodawcy albo jednej z najbliższych mu osób umyślnego przestępstwa przeciwko życiu, zdrowiu lub wolności albo rażącej obrazy czci lub uporczywie nie dopełniają względem spadkodawcy obowiązków rodzinnych. Przyczyny owe powinny wynikać z treści testamentu.

Spadkodawca sam decyduje o tym, czy krzywda, jakiej doznał ze strony zstępnego, małżonka lub rodziców jest w jego odczuciu tak znaczna, że ten, kto się jej dopuścił podlega wydziedziczeniu. O tym jednak, czy rzeczywiście miała miejsce sytuacja pozwalająca na wydziedziczenie, rozstrzyga sąd w toku postępowania o stwierdzenie nabycia spadku.

Podstawa prawna: Kodeks cywilny (Dz.U.64.16.93):

Art. 991. § 1. Zstępnym, małżonkowi oraz rodzicom spadkodawcy, którzy byliby powołani do spadku z ustawy, należą się, jeżeli uprawniony jest trwale niezdolny do pracy albo, jeżeli zstępny uprawniony jest małoletni - dwie trzecie wartości udziału spadkowego, który by mu przypadł przy dziedziczeniu ustawowym, w innych zaś wypadkach - połowa wartości tego udziału (zachówek). **Art. 1008.** Spadkodawca może w testamentie pozbawić zstępnego, małżonka i rodziców zachowku (wydziedziczenie), jeżeli uprawniony do zachowku: 1) wbrew woli spadkodawcy postępuje uporczywie w sposób sprzeczny z zasadami współzycia społecznego; 2) dopuścił się względem spadkodawcy albo jednej z najbliższych mu osób umyślnego przestępstwa przeciwko życiu, zdrowiu lub wolności albo rażącej obrazy czci; 3) uporczywie nie dopełnia względem spadkodawcy obowiązków rodzinnych.

**Kancelaria Doradztwa Prawnego
Kalina Kisiel- Bartoszewicz,
Warszawa, ul. Radzyńska 34 lok. 6
(przedłużenie ul. Żąbkowskiej), tel. 500-020-048**

REKLAMA

REKLAMA

ZAPRASZAMY

Panie w wieku 50-69 lat, które w ciągu ostatnich 24 msc. nie wykonywały mammografii lub u których w rodzinie wystąpiły zachorowania na raka piersi lub jajnika (wtedy 12 msc.)

**NA PROFILAKTYCZNE
BADANIA MAMMOGRAFICZNE
BEZPŁATNE finansowane z NFZ
BEZ SKIEROWANIA**

**Poradnia Chorób Sutka Profilaktyki Przeciwnowotworowej
i Chorób Okresu Przekwitania
ul. Niekańska 4/24 (wejście od Londyńskiej)
03-924 Warszawa, tel. 022 672-78-57; 672-79-36**

SZYBKIE TERMINY BADAŃ!



REKLAMA

REKLAMA

SZPITAL GROCHOWSKI ZAPRASZA NA BEZPŁATNE BADANIA MAMMOGRAFICZNE

Panie w wieku 50 – 69 lat, które w ciągu ostatnich dwóch lat nie wykonywały mammografii.

O ile w rodzinie wystąpił rak sutka na badanie zapraszamy raz w roku.

Na badanie nie jest wymagane skierowanie!

**Szpital Grochowski 04-073 Warszawa ul. Grenadierów 51/59
Pracownia Mammograficzna
Zapisy telefoniczne od poniedziałku do piątku w godz. 8⁰⁰–15⁰⁰
Telefon 022 87-11-139**



www.fundacjazdrowie.com.pl

**Poradnia chirurgii dziecięcej
kontrakt**

NFZ
Narodowy Fundusz Zdrowia

ZADZWOŃ!!! TEL. 022 812 51 50

Centrum Medyczne Międzyzysle (vis a vis Centrum Zdrowia Dziecka) Al. Dzieci Polskich 17, 04-730 Warszawa

**MARTWISZ SIĘ O ZDROWIE
TWOJEGO DZIECKA
LUB WŁASNE?**

PRZYJDŹ DO NAS!

Zapewniamy:

- zespół najlepszych lekarzy
- kompleksową opiekę nad kobietą w ciąży
- specjalistyczne badania dla niemowląt
- EEG niemowlęta, dzieci i dorośli
- badania diagnostyczne
- szeroką gamę szczepień ochronnych
- leczenie zaburzeń trawienia (otyłość, bulimia, anoreksja)
- badania na prawo jazdy
- rehabilitację także w domu pacjenta
- usługi opiekuńcze

Niedosłyszysz? Nie jesteś sam...

Czy wiesz, że około 500 milionów ludzi na całym świecie ma ubytek słuchu? To jedno z najbardziej powszechnych schorzeń i jedno z najbardziej niezrozumianych. Wielu ludzi uważa, że aparaty słuchowe są duże, uciążliwe i niezbyt przydatne.

Ale dzisiejsze rozwiązania są małe, w pełni zautomatyzowane, dyskretne i bardzo skuteczne. Klub ludzi o „słuchu niekoniecznie idealnym” skupia rzesze członków i większość z nich jest zadowolona z tego, że zdecydowała się podjąć działanie.

Gdy już pogodzić się z myślą i przyzwyczają do noszenia aparatu, często zastanawiają się nad tym, jak dawali sobie radę przedtem i dlaczego nie zrobili tego wcześniej.

Istnieje wiele przyczyn powodujących utratę słuchu. Jednak główną przyczyną jest naturalny proces starzenia. Utrata

słuchu często postępuje powoli, latami, aż w końcu trzeba coś z tym zrobić.

Często powtarzane zdanie: „Słyszę dobrze, po prostu nie rozumiem co do mnie mówisz!” należy potraktować jako pierwsze ostrzeżenie. Dopiero gdy przyjaciele i bliscy sugerują istnienie problemu, zaczynamy na to zwracać uwagę. Trudno pogodzić się z faktem, że słuch stał się naszym słabym punktem, szczególnie gdy wszystko inne jest w porządku. Ale gdy już poradzimy sobie ze zdziwieniem i frustracją, znajdziemy wiele powodów, że należy coś z tym zrobić.

Im szybciej zaakceptujemy swoją utratę słuchu, tym szybciej znajdziemy rozwiązanie. Dzisiejsze aparaty słuchowe są bardzo zaawansowane i pomagają przywrócić kontakt z otoczeniem. W świecie wspomaganego słyszenia można poczuć się wygodnie i bezpiecznie, a porozumiewanie z innymi przestanie być ciężarem.

„W ostatnich latach obserwujemy zwiększone zainteresowanie pacjentów naszymi usługami. Noszenie nowoczesnego, miniaturowego aparatu słuchowego nie jest już kłępujące jak 10 czy 20 lat temu, a jako najczęstsze przyczyny dyskomfortu pacjenci wskazują trudności w komunikowaniu się z rodziną i znajomymi. Nowoczesne technologie nie ominęły aparatów słuchowych, które wyposażone są w bardzo szybkie procesory

ZAPRASZAMY DO NASZYCH ODDZIAŁÓW:
 Warszawa – Praga Południe, ul. Ostrołęcka 4, tel. 022 498-74-80
 Warszawa – Wawer, ul. Br. Czecha 39, tel. 022 353-42-50
 Warszawa – Praga Północ, ul. Brzeska 12, tel. 022 499-69-40
 Warszawa – Bródno, ul. Kondratowicza 37, tel. 022 353-06-20
 Warszawa – Mokotów, ul. Dąbrowskiego 16, tel. 022 498-75-40
 Warszawa – Śródmieście, ul. Nowowiejska 31, tel. 0 889 179 769 (po godz. 15-tej)
 Warszawa – Wola, ul. Leszno 17, tel. 022 862-99-90
 Warszawa – Bemowo, ul. Ciołka 11, tel. 022 877-07-63
 Warszawa – Bielany, ul. Zeromskiego 33, tel. 022 499-66-30

potrafiące czynić z dźwiękiem prawdziwe cuda” – mówi pani Izabela Marczyk, dyplomowana audioprotetyk z firmy FONIKON, która specjalizuje się w niesieniu pomocy osobom niedosłyszącym.

W związku z trwającą promocją pracownicy gabinetów audioprotetycznych firmy Fonikon zapraszają wszystkich zainteresowanych na bezpłatne badanie słuchu oraz kon-

sultację audioprotetyczną. Istnieje możliwość skorzystania z refundacji NFZ i środków PFRON. Osobom niepełnosprawnym proponujemy wizyty domowe. Z uwagi na duże zainteresowanie naszymi usługami prosimy o telefoniczne umawianie wizyt (ul. Ostrołęcka 4, tel. 022 498 74 80; ul. Br. Czecha 39, tel. 022 353 42 50)

AS 2008

Z tym artykułem badanie słuchu GRATIS i 5% rabatu na aparat słuchowy!!!

FONIKON
APARATY SŁUCHOWE
ul. Ostrołęcka 4
tel. 022 498-74-80
ul. Br. Czecha 39
tel. 022 353-42-50
NFZ
Narodowy Fundusz Zdrowia
 Umowa z Narodowym Funduszem Zdrowia zapewnia częściową refundację nabywanych aparatów słuchowych
Autoryzowany dystrybutor:
oticon
 Producent najlepszych aparatów słuchowych

REKLAMA

IWA-DENT
STOMATOLOGIA
 Zapraszamy dorosłych, młodzież, dzieci!
STOMATOLOGIA ZACHOWAWCZA, ESTETYCZNA
 ◆ **NOWOŚĆ** wybielanie zębów lampą w 45 min.
PROTETYKA
 ◆ mosty, korony porcelanowe
 ◆ protezy elastyczne „Valplast”, szkieletowe, akrylowe
ORTODONCJA
 ◆ aparaty stałe i ruchome
CHIRURGIA
 ◆ trudne ekstrakcje („ósemki”)
 ◆ usunięcie torbieli (resekcje) ◆ hemisekcje
IMPLANTY
Profesjonalne czyszczenie zębów
 z kamienia i osadu przez wykwalifikowaną higienistkę.
Znieczulenia miejscowe.
 Nowoczesny sprzęt i materiały
INDYWIDUALNY DOBÓR POSTĘPOWANIA
LECZNICZEGO.
Czynne codziennie: 9.00-20.00 Sobota: 9.00-15.00
 Honorujemy wszystkie karty kredytowe.

APARATY SŁUCHOWE
 Elektronika Elektromech. Sprzętu Med. i Lab.
 Małgorzata Lech
 Rok założenia 1986
 AUDIO SERVICE
 SIEMENS
 OTICON
 ★ Realizacja zleceń NFZ
 ★ Akcesoria do aparatów
 ★ Dobór i badanie słuchu bezpłatne
 ★ Wizyty domowe u osób niepełnosprawnych
 ★ Fachowa pomoc protetyków słuchu
SPRZEDAŻ NA RATY
tel. 022 812-49-09
 W-wa ul. Bielszowicka 15 (Międzyzylesie)
 codziennie w godz. 10.00-18.00
 (bez sobót i ost. poniedziałku miesiąca)

CERDENT
Gabinet Stomatologiczny – Lekarski
 Warszawa, ul. Grenadierów 21
 tel. 813-22-38
 od poniedziałku do piątku w godz. 10.00-20.00
 ◆ Stomatolog od poniedziałku do piątku 10.00 - 19.00
 ◆ Ginekolog wtorek, czwartek, piątek 16.00-19.00
 ◆ USG prenatalne 3D 4D wtorek, środa, czwartek 16.00-18.00
 ◆ Urolog wtorek 16.00-19.00

Przychodnia Lekarska Vita Med
NFZ Narodowy Fundusz Zdrowia
Zapisy do lekarzy rodzinnych!
 ul. Meissnera 7 (Goćław) tel. 673-35-00

CENTRUM MEDYCZNE "SASKA KĘPA" NZOZ
SPECJALISTYKA I POZ
 Ul. Marokańska 16, 03-977 Warszawa
 tel. 022 610 10 57, 022 672 78 57, tel./fax: 022 671 63 13, 022 672 79 36
 www.cm-saska-kepa.pl
 Zapraszamy: pn.- pt. w godz. 8.00 - 20.00
CM SASKA KĘPA
 " Zakład istnieje od 1999 r.
 Dawna Poradnia Chorób Sutka Profilaktyki
 Przeciwnowotworowej i Chorób Okresu Przekwitania."
 Nowoczesne metody rozpoznawania nowotworów, profilaktyka raka sutka, szyjki macicy, jajnika, jelita grubego, gruczołu krokowego, tarczycy, konsultacje specjalistyczne. Badania są wykonywane, opisywane i konsultowane przez wysokowykwalifikowany zespół Specjalistów Onkologów, Radiologów i Endokrynologów oraz Specjalistów wielu dziedzin medycyny.
 W SKŁAD CENTRUM MEDYCZNEGO "SASKA KĘPA" SPECJALISTYKA I POZ NZOZ WCHODZĄ M.INNYMI:
 1 PRACOWNIA RTG
 2 PRACOWNIE MAMMOGRAFII
 3 PRACOWNIE USG
 4 PRACOWNIA DENSYTOMETRII
 5 PRACOWNIE EKG
 6 GABINET STOMATOLOGICZNY
 7 GABINET ZABIEGOWY
 8 PORADNIE SPECJALISTYCZNE
 9 PODSTAWOWA OPIEKA ZDROWOTNA
 10 PRACOWNIA BIOPSYJNA
NFZ Narodowy Fundusz Zdrowia
UWAGA! Bezpłatne, finansowane z NFZ, profilaktyczne badania mammograficzne!!!

Spoleczny Komitet Budowy Metra wyraża zaniepokojenie brakiem ostatecznej decyzji o realizacji budowy II linii metra. Mieszkańcy Warszawy przekonali się, że metro najlepiej zaspakaja ich potrzeby komunikacyjne. Społeczny Komitet Budowy Metra uważa, że w żadnym przypadku nie należy opóźniać rozpoczęcia budowy centralnego odcinka II linii metra.

Z MIASTA

Nowe tory zostaną wydzielone z jezdnii, tak, aby usprawnić poruszanie się tramwajów. W czasie remontu ruch tramwajów będzie się odbywał tak jak to jest obecnie czyli jednym torem, z wykorzystaniem tymczasowego toru przy rondzie Żaba. W lipcu TW wyremontują tor w kierunku centrum, a we wrześniu na Bródno. Tramwaje Warszawskie w sierpniu (2-22 sierpnia) zmniejszą także torowisko w ulicy Targowej i Ratuszowej, a Stołeczne Przedsiębiorstwo Energetyki Ciepłej wymieni ok. 30 m magistrali ciepłowniczej przebiegającej pod Ratuszową, w porzek ulicy. Prace TW i SPEC zostały skoordynowane tak, aby zajęły jak najmniej czasu i powodowały najmniejsze utrudnienia.

Z okazji 197 rocznicy Podpisania Aktu Niepodległości i Święta Narodowego Wenezueli, 5 lipca, Pan Erick Marquez Rodriguez Charge d'Affaires ambasady tego kraju wydał uroczyste przyjęcie w swojej rezydencji. Wśród zaproszo-



nych gości świata polityki i dyplomacji był również współpracujący z „Mieszkańcem” redaktor Zygmunt Broniarek.

Do soboty (12 lipca) będzie trwała XX Międzynarodowa Parafiada Dzieci i Młodzieży. Tego dnia o godz. 12.00 na Kampusie SGGW przy ul. Nowoursynowskiej odbędzie uroczysty finał imprezy. Parafiada jest największym europejskim spotkaniem o charakterze sportowo-kulturalno-religijnym.

Corocznie gromadzi ok. 4 tysiące młodych uczestników i opiekunów. Parafiada łączy różnorodne działania, w które zaangażowanych jest ponad 3000 parafii, szkół, klubów sportowych i innych placówek. W dniu edycji „Mieszkańca” (czwartek) odbyła się np. Gala trwającego trzy lata programu patriotycznego i społecznego „Moja Mała Ojczyzna”. W Gali udział biorą przedstawiciele władz państwowych, samorządowych i kościelnych. Więcej informacji na stronie www.parafiada.pl

Od 7 lipca, z powodu remontu zamknięty został dla ruchu kołowego wiadukt i most Poniatowskiego. Drogowcy zamknęli przejazd przez most na wysoko-



ści pierwszych wież z rondem Waszyngtona, a po stronie śródmiejskiej przy wieżach znajdujących się na wysokości Muzeum Wojska Polskiego. Po stronie praskiej możliwy jest zjazd z al. Księcia Józefa Poniatowskiego na ul. Wał Miedzeszyński oraz wjazd z Wału Miedzeszyńskiego w kierunku ronda Waszyngtona. Na lewym brzegu Wisły pozostanie jedynie kończący się ślepo dojazd do Muzeum Narodowego i Wojska Polskiego. Bez przeszkód będą kursowały tramwaje. Prace remontowe potrwać do 21 sierpnia. Wizualizacja objazdu dostępna jest na stronie: <http://prasowy.um.warszawa.pl/Objazd.gif>

4 lipca na konferencji prasowej zorganizowanej na brzegu Wisły po praskiej stronie Maciej Bialecki, przewodniczący Stowarzyszenia „Obywatele dla Warszawy”, i Lech Król-

kowski, prezes Towarzystwa Przyjaciół Warszawy, zaprezentowali koncepcję zagospodarowania otoczenia Stadionu Narodowego od strony Wisły. Stanowisko TPW i OdW w tej sprawie zostało przekazane Prezesowi Narodowego Centrum Sportu, Prezydentowi m. st. Warszawy oraz Dyrektorowi Regionalnego Zarządu Gospodarki Wodnej w Warszawie.

Pod koniec czerwca uczestnicy sekcji Klubu Kultury „Zastów” pożegnali się ze swoimi instruktorami i powitali długo oczekiwane wakacje. Wszyst-



kie dzieci otrzymały pamiątkowe dyplomy z życzeniami słonecznych wakacji i upominki, a odchodzący do szkoły dodatkowo piękne piórniki z wyposażeniem. Delektowano się ciastami, które specjalnie na tę okazję upiekły mamy „Skrzatów” i „Plastusiów”. Rozmowom i pożegnaniom nie było końca. W godzinach popołudniowych spotkały się w sekcje muzyczne, plastyczne i wytworzenia biżuterii. Można było obejrzeć zespołowe prace malarskie pt. „Wakacje” wykonane przez młodych artystów plastyków oraz piękne korale, broszki, pierścionki i bransoletki, które w trakcie swoich zajęć wykonały dziewczęta z sekcji biżuterii. W stylu sportowym odbyło się zakończenie zajęć w sekcjach ju-jitsu. Ostatnimi, którzy się pożegnali z zajęciami w Klubie były zespoły „Rokendrolki” i „Incognito mini”.

4 lipca br. w sali koncertowej Państwowej Szkoły Muzycznej 1 st. Nr 2 im. Fryderyka Chopina przy ul. Namysłowskiej odbyło się spotkanie członków wszystkich środowisk kombatanckich dzielnicy Praga Północ. W spotkaniu uczestniczyła burmistrz Jolanta Koczorowska, która

Zaproszenia dla mieszkańców

■ **Piwnica przy Dobrowoja 8 lok.1 (nieopodal Ronda Wiatraczna)- 17.07. godz. 18.30.** Spotkanie z cyklu Festiwal Literatura Na Peryferiach. Gdzie jest Praga - Spotkanie z Pawłem Elsteinem, autorem książki „Moja Praga”, od osiemdziesięciu lat mieszkańcem prawobrzeżnej Warszawy, fotografikiem dokumentującym starą zabudowę Pragi Południe. Przedwojenne wspomnienia autora i rozmowa o jego koncepcji Pragi, wedle której Grochów jest jej integralną częścią. Wystawa południowopraskich zdjęć Pawła Elsteina oraz kiermasz książek. Organizator Stowarzyszenie Creo.

■ **Szlakiem trzech wzniań – 12.07. godz. 10.00 Spotkanie z przewodnikiem na pl. Weteranów 1863 roku.** Trasa: Katedra św. Floriana – ul. Floriańska – róg ulic Kłopotowskiego i Jagiellońskiej – ul. Jagiellońska – Cerkiew Metropolitana św. Marii Magdaleny (ewentualne wejścia do obiektów: katedra i cerkiew). Trasa ma na celu przedstawienie zabytków ukazujących niezwykłą wielokulturową i wielowyznaniową mozaikę społeczeństwa Pragi w przeszłości i po części w teraźniejszości; **19.07. godz. 10.00 Nowa Praga.** Spotkanie z przewodnikiem na rogu ulic Wileńskiej i Inżynierskiej. Trasa prowadzi ulicami Nowej Pragi ukazując ciekawsze obiekty i historię tej części Pragi: ul. Wileńska/Inżynierska – ul. Mała – ul. Stalowa – ul. Śródkowa – ul. Strzelecka – ul. Czysnowa – ul. Wileńska; **26.07. godz. 10.00. Od wiślanego brzegu do centrum Pragi.** Spotkanie z przewodnikiem na ul. Kłopotowskiego 1/3. Spacer po Starej Pradze zapoznający z częścią dzielnicy sąsiadującą z Wisłą i Portem Praskim. Trasa: ul. Kłopotowskiego – ul. Paniańska – ul. Okrzei – ul. Jagiellońska – ul. Marcinkowskiego (ewentualne wejścia do obiektów: Port Praski). Organizator: Przewodnickie Biuro Turystyczne PTTK „Trakt”

■ **W ramach projektu „Rzuć bracie błagie i jedź na Pragę!”** organizowany jest cykl wycieczek tramwajowych po warszawskiej Pradze zabytkowym składem tramwajowym z udziałem przewodnika. Przejazdy odbywać się będą w **każdą sobotę lipca i sierpnia o godz. 10.00, 12.00 i 14.00.** Wycieczki są bezpłatne. Liczba miejsc ograniczona. W tramwaju mieści się ok. 30 osób.

przedstawiła wyniki wieloletniej współpracy z urzędem dzielnicy z kombatanami. Działania te mają bardzo wymierny i widoczny efekt – w ubiegłym roku powołana została jedyna w Warszawie przychodnia dla kombatan – przy Szpitalu Praskim, całkowicie finansowana przez Urząd Miasta st. Warszawy. Obecnie leży się w niej ponad 3,5 tys. osób.

6 lipca w Muzyli Koncertowej w Parku Skaryszewskim koncertował zespół „El Salsero”. To międzynarodowa grupa, w której biorą udział muzycy z:



Kostaryki, Kuby, Austrii i Polski. Formacja powstała w 2005 r. w San Jose - Costa Rica. Zespół tworzą muzycy reprezentujący różne style.

Czwarte miejsce (nieoficjalnie) zajął dwukrotny zwycięzca konkursu na najlepszą warszawską Wydział Mieszkańców, północnopraski WOM przy ul. Ks. I. Kłopotowskiego. Północnopraski WOM stale jest udoskonalany, to jego jakość wyznaczają wysokie kryteria obsługi mieszkańców i świetnie przygotowana do pracy ekipa. Również w zakresie świadczeń opieki społecznej, które od lipca, znajdują się w zakresie prac Urzędu Dzielnicy i realizowane są na Sali WOMu.

W lipcu NSZZ Emerytów i Rencistów „Solidarności” Komisja Terenowa Praga Południe pełni dyżury tylko w poniedziałki w godz. 10.00-13.00 w siedzibie przy ul. Grochowskiej 259 A, wejście od ul. Międzyborskiej 115 A.

14 i 15 lipca w godz. 11.00-14.00 można zapisać się na Grochowski Uniwersytet Trzeciego Wieku w Centrum Promocji Kultury przy ul. Podskarbińskiej 2. Informacje tel. 696-479-778. (ab) (ar) (bb)



WALTZ NA TITANICU

Tego jeszcze nie było! Jeśli się Prezydenta Miasta Stołecznego Warszawy mierzyć liczbą kłopotów z uzyskaniem poparcia Rady dla swoich projektów to Hanna Gronkiewicz-Waltz osiągnęła poziom holenderski: depresja miejscami eksploatowana pod politykę. Najpierw kłopoty – przy okazji głosowania podwyżek cen komunikacji i parkowania – były tylko z głosami koalicyjnego SLD (oficjalnie to wciąż nazywa inaczej – ale o tym kiedy indziej). Przed ostatnim posiedzeniem Rady okazało się jednak, że Pani Prezydent nie może liczyć nawet na... Klub Platformy Obywatelskiej. W czasie trwającego kilka godzin posiedzenia radni na złożonych przez Panią Prezydent propozycjach zmian budżetu Miasta nie zоста-

wili suchej nitki. I stwierdzili: albo dokument będzie poprawiony albo PO zmianie uchwały. Nie było wyjścia: sesja rozpoczęła się od wniosku Pani Prezydent o... zdjęcie projektu z porządku obrad. Równocześnie zaczęły się wewnątrzpartyjne i wewnątrzkoalicyjne negocjacje. Zakończono sukcesem i autopoprawkami do projektu. Jeśli nic szczególnego się nie wydarzyło to na sesji 10 lipca zmiany zostaną uchwalone. Ale Pani Prezydent wyszła z całej tej historii na tyle mocno poobijana, że jej najbliższe otoczenie otrzymało poufne polecenie „poszukania możliwości stworzenia stabilnego poparcia”.

Owo „stabilne poparcie” może okazać się potrzebne szybciej niż niektórzy w ratuszu sądzili. W widowiskowy sposób PO przerzuciła bowiem kolejny projekt uchwały. Tym razem rzecz dotyczyła polityki mieszkaniowej. Służby Pani Prezydent przygotowały całkiem przyzwoity projekt polityki mieszkaniowej. Niestety, jak ujął to wprost w czasie posiedzenia Rady Andrzej Goliomont (SLD), „operacja została koncertowo schrzanią pod kontem marketingu”. Po prostu przez tygodnie projekt był w mediach „sprzedawany” jako kolejna podwyżka cen. Choć w istocie podwyżką był tylko dla niektórych (bogatszych), dla innych (najbiedniejszych) okazać się mógł wręcz obniżeniem stawek za metr komunalnego mieszkania. Tyle, że o tym nikt prócz garski urzędników nie wiedział. SLD powiedział, iż projektu nie poprze. PO się wkurzyła ale... niewiele mogła. Projekt ułnął więc ślizganie jak Titanic. I jak na Titanicu do końca usłowno pokaż, że rozmiar katastrofy wcale nie jest totalny. Więcej – już po przegranej

głosowaniu spokojny zwykle i zrównoważony wiceprezydent Andrzej Jakubiak dał radnym (publicznie) taką burę, że PO postanowiła wziąć się na ambicję i kwit uchwałić za wszelką cenę. Wyciekano więc do momentu, gdy na sali będzie więcej radnych PO niż pozostałych i wniesiono o... reasumpcję głosowania. Czyli zastosowano manewr rodem z rządów PiS. Teraz z kolei wkurzył się koalicyjny (?) SLD i... Zerwał quorum. Sprawa wróci 10 lipca. I – jeśli dobrze pójdzie – skończy się porozumieniem. PO coś w projekcie zmieni, a SLD poprze, bo w końcu wcale nie jest taki zły.

Cała ta historia pokazuje, że sytuacja staje się coraz bardziej bajką z gatunku „złapał Kozak Tatarzyńca”. Jakie jest wyjście? Najprostszy wydawałoby się niezależnie od SLD. To jednak na dłuższą metę nie jest możliwe bowiem nawet gdyby udało się „kupić” brakujące do 30 głosy (raptem 3) to i tak w codziennej pracy będzie to zbyt mało. Trzeba bowiem w każdej chwili mieć na sali nie tylko większość ale i quorum. A zawsze ktoś wyjechał, jest chory lub nieopowiedzialny. Trudniejszym jest poważne podchodzenie do współpracy zamiast wyjmowanie sobie radnych...

Co będzie dalej? Czwartkowa sesja może okazać się przełomem. Albo bowiem Ratusz zaprezentuje, że na prawdziwą współpracę jest gotów i wówczas sprawę pójdu do przodu, albo wybierze wariant siłowy, a wówczas Miasto grozi postępującej paralizacji czyli powtórka z końcówki rządów w Warszawie Prawa i Sprawiedliwości. Pożyjemy, zobaczymy... **PODPATRYWACZ**

Lokata

do **8,35%**

SKOK NIKE Lokata na okres 12 miesięcy

ALPEJSKA 42 TEL: 022 343 42 82
BURSZTYNOWA 2 TEL: 022 473 54 56
CZAPELSKA 38 TEL: 022 871 55 77

MARS GIPS 04-238 Warszawa, ul. Szpacza 2
tel. 611-44-86, fax 611-44-85
e-mail: marsgips@op.pl www.marsgips.pl

- płyty gipsowo-kartonowe • styropian
- gipsy tynkarskie • akcesoria • gipsy
- sufity podwieszane • farby • kleje
- systemy docieplenia • materiały izolacyjne
- masy samopoziomujące • TRANSPORT

BUDUJESZ ■ REMONTUJESZ ■ MALUJESZ

USŁUGI BUDOWLANE EKODOM
tel./fax 022 673-40-44; kom. 602-108-646

Oferujemy:

- tynki gipsowe **KNAUF**
- tynki tradycyjne
- posadzki
- prace wykończeniowe

* przystępne ceny • gwarancje • faktury VAT

MOTO MIESZKANIEC

Las fotoradarów

Wiceminister spraw wewnętrznych, Adam Rapacki, generał policji, ogłosił, że policja kupiła mnóstwo nowych fotoradarów, więc nie będzie już żadnych atrap, tylko każdy będzie aktywny i każdy będzie łapał kierowców na wykroczeniach.

Malo tego – fotoradary będą fragmentem całego systemu komputerowego, który sam wyegzekwuje płacenie mandatów, zresztą tak słonych, jak nigdy dotąd... Pozornie jest OK. Każdego

roku w Polsce w wypadkach komunikacyjnych ginie ok. sześćdziesiąt tysięcy ludzi, czyli miasteczko. Kilkadziesiąt tysięcy jest rannych, tysiące zostaje inwalidami. To są dane zatrważające i rzeczywiście wymagające natychmiastowego i zdecydowanego działania. Tyle, że...

Groźny gen. Rapacki nie wspomina, bo to oczywiście niewygodne, że o bezpieczeństwie ruchu drogowego decydują trzy elementy: oprócz człowieka także pojazd i droga. Tymczasem policja oznajmia, że strzelać będzie tylko do jednej tarczy. Proszę bardzo – my kierowcy solidnie na to zapracowaliśmy. Nie wszyscy, rzecz jasna, ale ponieważ wszyscy będziemy ponosić konsekwencje nieodpowiedzialności wielu z nas. Proszę nam jednak nie wmawiać, że porządkowy kierowca na tych drogach, wśród tych samochodów może się czuć całkiem bezpiecznie. Jeśli jest na szosie bez poboczy, z zamazanymi znakami poziomymi, z ograniczeniami prędkości ustanawianymi często bez sensu, że ze wyprofilowanymi zakrętami i na dodatek między samochodami kupionymi za grosze w Holandii czy Niemczech, wyklepanymi gdzieś w stodole, to wcale nie może jechać w przekonaniu, że przestrzegając przepisów, bezpiecznie dojedzie do celu. To jest też pole do działania dla policji.

Czy słyszał ktoś, żeby policja skierowała do sądu wnioski o ukaranie starosty, burmistrza, prezydenta miasta, albo wojewody, za notoryczne nie reagowanie na jej monity o naprawienie jakiegos odcinka drogi, za co oni w związku z zajmowanym stano-

wiskiem ponoszą odpowiedzialność? A kto zna nazwisko tego uczonego, który na wiele miesięcy doprowadził do zniżenia zielonych strzałek umożliwiających skręt w prawo przy czerwonym świetle do jazdy na wprost? Kierowca jest zawsze pod ręką, ci, którzy odpowiadają za drogi są zawsze w cieniu. Tymczasem droga ma kapitalne znaczenie dla bezpieczeństwa drogowego.

Weźmy naszą ulicę Grochowską. Pamiętam ją jeszcze jako jedno-jezdniową, wybrukowaną śliską jak diabli kostką bazaltową, z torami ciuchki po stronie południowej i tramwajowymi po przeciwnej. Wtedy nie było tygodnia, żeby ktoś nie zginął pod kołami, albo nie został bez nogi. Najpierw zlikwidowano ciuchkę, potem zamiast tramwaj położono asfalt. Wypadki zostały ograniczone, ale nie ustały. Ludzie dalej ginęli pod tramwajami. Były to tramwaje stare, z otwartymi drzwiami. Zwłaszcza młodzi chłopcy jeździli na stopniach, albo na tylnym dyszlu, tzw. „cycyku”. Ginęli i traciли nogi. Bardzo często pod tramwaj wpadali piesi. Zanim tramwaj nabrały dziesiętysięczonego kształtu i walorów technicznych, wygrodzono torowisko, oddzielając je plotkiem od pieszych, wyznaczono przejścia, ustawiono sygnalizację. Nie pamiętam, kiedy ostatni raz na Grochowskiej ktoś zginął pod tramwajem...

Może więc nie tylko więcej fotoradarów, ale także więcej dwupoziomowych skrzyżowań, wyprostowanych zakrętów, obwodnic miejskich i objazdów miast dla TIR-ów?

Stary szofer

REKLAMA

REKLAMA

Nowy Chevrolet Aveo
Bądź sobą!



Aveo już od 33 850 zł

AVEO jest zawsze sobą. Bo cóż miałby udawać samochód z tak stylową sylwetką, dwoma nowoczesnymi i ekonomicznymi silnikami do wyboru – 1.2 (84 KM) i 1.4 (101 KM), radioodtwarzaczem z CD i MP3, centralnym zamkiem, elektrycznymi szybami z przodu, wspomaganiami kierownicy i systemem ABS w standardzie? Nie musi nic udawać. Nowe Aveo dostępne jest również w kredycie 50/50.

www.chevrolet.pl
Infolinia 0 801 811 911
Koszt połączenie to cena jednego impulsu połączenia lokalnego.

CHEVROLET

Nivette
Więcej możliwości

TYLKO W NIVETTE 5 LAT GWARANCJI SUPER SERWIS - SUPER PROGRAM

Nivette Sp. z o.o.
ul. Lotnicza 3/5 przy OSTROBRAMSKIEJ, 04-192 Warszawa
tel. 022 / 509 66 00, fax. 022 / 673 15 28
e-mail: sekretariat@nivette.pl - www.nivette.pl

Informacja obowiązuje od 01.01.2008 r. i jest dostępna u dystrybutorów biurowych i dealerskich. Liczba samochodów w promocyjnej ofercie ograniczona. Informacja o cenie dotyczy Aveo 1.4 16V z dwupoziomymi skrzyżowaniami. Minimalna wpłata własna 50%. Okres kredytowania 12 miesięcy. RR50 4.07%. Zwiększ paliwa (benzyna) i eksploatację w trybie miejskim 989/1000(litry) na 100 km. Informacje na temat obrotowania samochodów, przydatności do użytku i rozkładu są dostępne pod adresem internetowym www.chevrolet.pl.

REKLAMA

REKLAMA

Wakacyjne promocje

Wielu twierdzi, że ma niezawodne samochody ale nikt na świecie nie daje dłuższej gwarancji od nas



ceed



CARENS



SPORTAGE



www.balloun.kia.pl

*7 lat lub 150 000 km gwarancji na układ napędowy, 5 lat lub 150 000 km gwarancji na cały samochód. Obowiązuje we wszystkich krajach UE (oprócz Rumunii i Bułgarii) oraz w Norwegii, Szwajcarii, Islandii i Gibraltarze.



Kredyty
GE Money Bank

Jacek Balloun
ul. Białowieska 6, 04-063 Warszawa
tel. (+48 22) 810 49 45, e-mail: info@balloun.com.pl



BALLAUN